中華民國憲法第七條 中華民國憲法第七條 中華民國憲法第七條

拉丁美洲掀起政治風暴 三國發生暴動

玻利維亞厄瓜多爾及多明尼加等國，同時出現傾覆陰謀，經各該國政府強力鎮壓後，已將反政府領袖分別逮捕，恢復正常狀態。

（合衆國際社美國紐約十九日電）南美洲一帶，今日接發革命暴動事件，由加勒比海以南，橫過赤道線，以至安達斯區域，均有發生。該日在三個拉丁美洲國內，發生暴亂，有兩個國家，宣佈戒嚴。在玻利維亞國內，政府宣佈粉碎了一項革命陰謀，並捕了十二個左翼領袖，其中最著名的據說已「自殺」，國內宣佈戒嚴。在厄瓜多爾國內，大學生們反對拉斯高發糧，他們的暴動，發生衝突，已是第三日多明尼加共和國，警察用警棍壓制暴動的學生，還是本週內第四次的暴動。

（合衆國際社玻利維亞拉巴斯二十日電）執政黨本日已動員民兵部隊。政治警察亦告手提捕牽涉昨日所宣佈「顛覆陰謀」之反對派政要。政府指為首要陰謀份子之羅沙里斯授業已潛逃，並至少有三十人但全國各處并未開有暴力行動發生。據官方宣佈：羅沙里斯係於警察開始行動之後，由陸路逃出國境，已知被拘禁之人中，包括前總統之第路易士及反對黨社會黨黨魁奧阿多福。此外另有其他反對黨領袖及退役軍官各三名。總統艾斯登索昨日已宣佈進入緊急狀態，但本日當陸續及民兵支持政府之後，內閣已撤回是項宣佈。

（合衆國際社厄瓜多爾蓋國二十日電）反政府暴動，本日已告平息，本週間國內到處發生之暴力行動，似與尾聲。反對派各集團曾繼續責難拉斯高總統，且有要求退出辭職者，但今早國內對派政要展開全國搜捕者，據說已一片平靜。此次騷動，係於本週一政府宣佈陰謀「顛覆政府」後開始。就迄今所知，政府所拘捕之三十餘名政敵，仍在監禁中。被監禁者尚有右翼及左翼份子，包括兩名議員及一批學生領袖。

（合衆國際社玻利維亞拉巴斯二十日電）執政黨本日已動員民兵部隊。政治警察亦告手提捕牽涉昨日所宣佈「顛覆陰謀」之反對派政要。政府指為首要陰謀份子之羅沙里斯授業已潛逃，並至少有三十人但全國各處并未開有暴力行動發生。據官方宣佈：羅沙里斯係於警察開始行動之後，由陸路逃出國境，已知被拘禁之人中，包括前總統之第路易士及反對黨社會黨黨魁奧阿多福。此外另有其他反對黨領袖及退役軍官各三名。總統艾斯登索昨日已宣佈進入緊急狀態，但本日當陸續及民兵支持政府之後，內閣已撤回是項宣佈。

（合衆國際社厄瓜多爾蓋國二十日電）反政府暴動，本日已告平息，本週間國內到處發生之暴力行動，似與尾聲。反對派各集團曾繼續責難拉斯高總統，且有要求退出辭職者，但今早國內對派政要展開全國搜捕者，據說已一片平靜。此次騷動，係於本週一政府宣佈陰謀「顛覆政府」後開始。就迄今所知，政府所拘捕之三十餘名政敵，仍在監禁中。被監禁者尚有右翼及左翼份子，包括兩名議員及一批學生領袖。

總訂一革擒定。英政府人士鄭重指出：英美兩甚蘇大使所相作的行動，絕是一個算作談判，不能算作談判，不能算作談判，不能

深入南越政治動亂

配備極劣與良民混雜南越政府應付困難

泰總理指出共軍將假道高棉向隣國進攻

（合衆國際社泰國谷中日電）泰總理乃沙立本日指責：現見有計劃共軍將以高棉領土為跳板，向鄰國展開進攻。乃沙立簡單聲明泰國南越剛果及柏林危機後構：泰國雖期望國際和平，但為保衛其安全及國家榮譽，乃沙立警告：容忍實有限度，泰國須採切實步驟，以維護其安全及國家榮譽。

（泰通社曼谷廿日電）消息靈通方面人士謂：南越境內越共游擊隊與在柴等偏僻武裝叛徒，其中佔極少數有武器，其至有無數尚需赤足者。用以進行騷擾，襲擊政府機關，搶劫稅款，綁架官吏，暗殺村長，破壞橋梁，襲擊軍隊，切斷交通，以期達成其目的。

（泰通社曼谷廿日電）泰國軍隊昨日開始在柴等偏僻地區，進行掃蕩共產黨游擊隊

高院提審八宗刑案
各被告均否認控罪
全部還押定期審訊

（特訊）高院刑庭昨由司按察司米路士、奧霖斯提訊本月份八宗刑事案，各被告均否認控罪，官諭押候定期審訊。

第一宗盜搶：被告蕭朝義、三十九歲，住澳門白馬里四號A三樓。被控由一九六〇年八月十五日至六一年一月七日期間，在黃竹坑壽山村道十號，管理一非法賭場所。

第二宗：被告蕭志仁、四十五歲，住體育道×大厦五樓。被控一九五九年十一月十四日，身為壽臣山村道二十六號房客，准該屋宇作為非法賭場所。另一項控罪指被告在上述情形下，將該屋宇作為非法賭場之用。

第三宗謀殺：此案在中環結志街發來麟雀館外發生，被告黎安、又名黎社安、卅歲，無職業，住士丹頓街十七號三樓。被控本年七月二十四日，在結志街四十四號門外，謀殺陳洪。

第四宗通毒：本年八月二十日，警方在灣仔截獲一汽車，揭發運毒案。被告吳德、三十一歲，司機，住干諾道西一三×號三樓。被控本年八月二十日在波斯富街近軒尼詩道藏有一二九磅九安士鴉片生泥、七磅十四安士嗎啡、十六磅四安士鴉片生泥。

第五宗強姦：被告麥新和、三十二歲，賣安人、油漆匠、住莊士敦道一×號四樓，與安子陳麗珍發生性陸。被控強姦罪。被告莊士敦道一×號四樓，未獲陳同意。

第六宗謀殺：被告乃已故富商馬叔朝之第三公子，被控謀殺五弟馬維城、又名馬鄭城。

被告馬維城、又名馬鄭城、三十三歲。被控本年八月十五日，在上址謀殺馬維城。

第七宗搶劫：被告：（一）周樂、四十四歲，無職業，住荃灣上壩村；（二）許志光、三十四歲，經紀，住打鼓嶺道某號三樓；（三）周耀六、三十二歲，居無定址，無職業。被控：（甲）三被告本年七月，三十二日，在荃灣上壩村無門牌木屋，非法製造屬危險藥劑之海洛英毒品；（乙）三被告同時同地，藏有海洛英粉兩磅五安士。

第八宗謀殺：乃上月刑案還押者。被告江金、二十七歲，五金工人。被控本年六月二十九日下午一時許，在九龍啓德道一五金工場內謀殺嚴桂。此案已定期本月三十日聆訊。（堅）

本港新聞

一宗罕見之米飯官司
兒女衆多不識節育
葉秀卿拒與夫交歡
控夫虐待毆打要求給贍養費
庭判原告得直每月獲六十元

（特訊）纏訟多日前所罕見之米飯官司，昨在南九裁判署審結。從原告婦人證供透露：作為一個家庭主婦，因感兒女太多，又不懂節育方法，惟有拒絕與丈夫交歡，而遭丈夫虐打，從被告證據透露：食色性也，血氣尚且有性生活，何況於人？因其妻拒絕與彼行房，彼當無理由盡贍養費之責。夫婦各執一詞，法官判案時，亦煞費思量。昨開庭宣判，裁定原告得直，指出為人丈夫者，應負養妻之責，至其他問題，彼此應多多諒解。

原告葉秀卿、卅七歲；被告李煥、四十歲。原告控夫虐待；指被告自去年十一月起，忽罷對伊及四子女贍養費責任。

據證供指出：原告與被告結婚廿歲，先後懷孕九次，兩次小產，三孩夭折，現有四子女，由三歲至十五歲。

法官裁定原告得直，並指出：法律上；原告有權管養四子女，惟以原告所居於狹小，乃准原告暫時管養一女兒，餘三子女暫由被告管養，被告每月須付原告生活費廿元，女兒生活費四十元，即每月共六十元。（逸）

毛葛縮水引起官司
高院裁定東方區工業公司勝訴
賠償損失及堂費明年一月討論

（特訊）毛葛「縮水」官司案，昨在高等法院判決，副按察司史告警指出：若毛葛在適當情形下製成而「縮水」百份之三，乃不正常者。法官裁定原告勝訴。關於原告之損失及堂費問題，還押明年一月十五日討論。

原告東方區工業有限公司（EASTERN ZONE INDUSTRIAL CO. LTD.），地址中建大厦，由施文大律師代表；被告國泰紡織公司，地址亦為中建大厦，由陳應鴻律師轉聘巴士頓大律師代表。

案由關於按察司史告警賠償。

案由關於按察司史告警賠償。

東方區工業有限公司，曾在高院大廳提檢控原告，要求東方公司清償貨款二萬一千三百三十一元五角五仙，法庭裁定國泰公司得直，東方公司乃提出反要求。

在反要求案中，東方公司指國泰公司供給不合水準之布料，引起東方公司損失。東方公司亦指出：東方公司用國泰公司供給之毛葛製成胸圍，由於毛葛「縮水」，胸圍付至英國後，已非原來尺碼，定貨人因此拒絕收貨。故要求國泰公司賠償。

此反要求案，曾於本年七月間，在高院審訊，在聆訊期間，原被告雙方大律師均同意法庭宣布裁定毛葛「縮水」百份之三為正常問題。法官聆供後，還押判決。

昨開庭後，法官裁定東方公司勝訴，又裁定毛葛「縮水」百份之三係不正常者。關於賠償損失及堂費問題，還押明年一月十三日聆訊。

判案時，法官指出：原被告方關於毛葛之「縮水」問題，曾召專家出庭作供，本席與應原告之邀由曼徹斯特來港作供之E.B.鍾士供詞及應被告傳召出庭作供之工業專科學院教師葉志甫之供述，甚有印象。

法官稱：依本席意見，鍾士對「縮水」之布料甚有經驗，所以，他認為可能由於其他原因引致「縮水」百份之三，但普通漂染之毛葛，若在適當情形下製成而「縮水」百份之三，乃屬不正常者。

法官稱：關於葉志甫之意見，認為「縮水」是有其可能，但漂氏不能說出是否會縮水百份之三。

法官繼稱：本席考慮其可能性後，深信普通漂染之毛葛

兩英兵醉酒
行為不檢
均判簽保守行為

（特訊）兩英兵陸軍飢號陳士兵，被告酒間事，當街追逐，控本月十九日，在灣仔克道白馬酒吧門口，強奸一婦人，警員執行職務，予以勸導，亦幾被毆，予以勸導，事後，兩英兵被警署，昨解銅鑼灣裁判署仙果納第法庭受審，各判簽保三百元，三個月內約束行為。

首宗：被告：A．比爾斯、廿歲、英人，任職於公司倉庫。

主控張超賢，被告代表黃方指出：本月十九日深夜十一時半至十一時半，在灣仔克道白馬酒吧飲酒，兩杯冷酒肚，借幾分酒意，戲弄酒吧侍役，當時有一華人亦在酒吧內，侍役向被告稱，該男子乃便衣警探，勸被告不要再胡鬧，被告不祇不聽勸告，反向該男子罵髒話，並肆意叫囂，引起圍觀，一時秩序大亂，結果，一警員抵達，合力將被告捕送巡邏車時，被告之工人簡振邦，亦被捕，共三人，被控擾亂秩序，一百元二角，在鋼帶巡邏時，被告之東方公司倉庫

本港新聞

北角至筲箕灣電話改號碼

今晚開始

新界各區打電話辦法調整

由今日下午四點鐘起實行

（特訊）香港電話公司興建北角新分機所，位於北角炮台山，定於明（二十二）日正式啓用，今後由朝鐘灣東端起，以迄筲箕灣止之地區內，所有電話綫均歸該機房管轄，已有充裕綫路，供應居民需要，因此該區居民領用電話之困難問題，漸成過去，並將逐步解除。

由於新分機所之啓用，所有上述地區內之電話，所有上述地區內之電話號碼，原目係「七六」、「七七」等字頭者，全部改爲七〇字頭，決由今（二十一）晚十時，以後最近電話簿之最後數頁一查，所載新舊號碼對照表便知。但在下午十時至午夜十二時之兩小時內更換新機期間內，可能有小障礙發生，因此電話公司昨特額請各電話用戶合作，在此兩小時內，儘量減少通話。

今日下午四時起，欲與新界上水、粉嶺、大埔及沙田等區之電話用戶通話時，請注意該用戶之新號碼；同時由大埔、上水等區與市區通話之用戶可直接與港九市區直接通話，其辦法係先撥「〇」字，再撥所欲通話之號碼，即可接通，省却過去由接生轉駁之麻煩。

據港電話公司爲改善新界各區電話及配合地方發展需要，一個新型之郊外電話接綫機，經已裝置完竣，該電話機係總管新界與港九之直接駁綫通話者，於今（廿一）日下午四時起，將用此，今日下午四時起，大埔、沙田及上水等區之電話用戶號碼，亦同時全部更新調撥，由四個字改爲三個字位。例如新界鄉議局之現有號碼爲「〇一二〇八七」，今日下午四時起改爲「八八八二」七號。

如用戶與其本區用戶通話，則須撥最後三個號碼即可，「八八八」字頭；僅爲市區轉駁之字頭；但和與新界其他地區通話，則須由接綫生轉駁，即須先撥「〇」字，後撥「八八八」，候接綫生接駁所欲通話之號碼。

關於通話辦法及更改號碼事，電話公司日前曾一再通告各區電話用戶，詳閱「解釋用戶之電話號碼」各節錄如后：

「解釋用戶之電話號碼」改爲「八八八××」，茲特通知，前經通達，更改日期將於本年十月廿一日下午四時起接本年十月廿一日起，實行接通使用。

（一）九龍及荃灣所有居民，其身份證號數係自三〇〇〇〇一號起至三一〇〇〇〇號止者，須前往入事登記處再行登記，以便換領新型身份證。

（二）與新界由接綫生轉駁通話，請先撥「〇」字，後撥「八八八」字，再撥通話法照舊直接通話，但需注意粉嶺、上水、大埔、沙田等區之用戶，通話辦法仍須撥「〇」字，後撥「八八八」字，再撥通話法，直接通話。

（三）與新界其他地區通話，請先撥「〇」字，後撥「八八八」字，再撥通話法，直接通話。

又，將不能直接通話公司通適應新界發展需要，特申請安裝電話之用戶，對申請盡量連接上水、粉嶺等區大埔、上水、粉嶺等區之過去申請用戶，連日正派員至各申請者處，進行工程，凡於最近安裝之新電話，亦於今（廿一）日下午四時起接通使用。

連日來在大埔墟裝好新電話機已有多戶，如新界旅行社之電話於星期一安裝完竣，其號碼爲「八八八：三六五」號云。（冰、雯）

東南亞工業教育已有重大發展

教育首長年會代表注目

（特訊）英聯邦國家代表在第十二屆教育首長年會討論各項教育問題，年會已於昨（星期五）晨結束。

出席四日年會之各國教育家對於會議及每一地區由會議所獲得之互相利益，均感十分滿意。

各國代表詳細討論，關於明年一月在德里舉行學校英聯邦教育會議之官腔。

及參觀各種學校等——小學以至專上學校，各代表鑑於東南亞工業教育已有極大發展，故對參觀香港工業專門學校特感興趣。

出席年會之各國代表將於本週末離港返國，計有英國駐東南亞專員代表D．麥克蘭；星加坡政府駐東南亞專員代表D．麥克蘭；星加坡政府駐東南亞專員代表D．麥克蘭；星加坡政府駐東南亞專員代表D．麥克蘭；馬來亞聯邦（吉隆坡）代表KABEE；北婆羅洲政府教育司GAGE；茂宜；及沙勞越政府教育司GAGE．史密斯。

香港是「購物者天堂」

美譽不喪失難

原因帶街索取回佣過高屋租太重商人都轉嫁在遊客身上

（特訊）香港旅遊協會執行董事史敦仍不敢隨便。

遊客來港增加一半

從保年十萬零三千五十八人增加到二十一萬五千多人，四年來遊客增加的百分率達百分之一百零九。

在過去四年中，我們客到外國的旅遊宣傳刊物超過百萬份，在美國紐約、芝加哥、三藩市等地區沒有香港辦事處。今年我們在加拿大、美國及澳洲的定期旅行雜誌刊登宣傳廣告，到今天爲止，我們約有一萬收到外國寄來訊問函件，約有一萬四千多封，都經旅遊協會函覆。

其他國家爲英國、法國、義大利、瑞士、南美等國，義大利、瑞士、南美等國家我們亦欲展開宣傳工作，但限於經費之故，一時未能顧及。

積極推廣旅遊宣傳

現在我們推行的宣傳工作，美國廣播公司經年爲香港放映香港風光實傳片，並備有香港風光影片借予外國社團放映。

今年到港旅客已超過二十一萬五千人，預測到一九六四年我們可有三十二萬七千多位旅客，年年遞增率爲百分之十五。

一九六三至六四年時，本港酒店房間可有七千多間。

香港旅遊事業在間接和直接上旅遊事業發展有極大的帮助。這五百多位代表是來自十四個不同國家，他們都是各國政府重要的官員，我深信香港將令他們有一個良好的印象云。（亮）

旅遊事業最重要建立些豪華大酒店

多多興建豪華酒店

發展旅遊事業最重要的是多建立些豪華大酒店，改善住宿的設備，私人企業在這方面下了很大的功夫，大酒店的建立有如雨後春筍。

有些人對香港旅遊事業之前途有些懷疑，但這種疑問很快便獲得解釋，發展旅遊事業第二個步驟是獲得各方面準備的統計數字。並須知道來港旅客是從那方面來，有種種證，於昨日中午在香港獅子會午宴例會上演講，講題是「香港旅遊事業之過去歷史及將來發展」。

渠指出香港旅遊事業近年來之發展很快。大有一日千里之勢，對香港繁榮有很大裨益。但是本港有些商店，由於「帶街」介紹旅客購物，故意抬高售價，令到許多旅客發生反感，如此下去「購物者天堂」的美譽，將因而喪失，間接打擊香港旅遊事業的發展。

香港旅遊事業過去的情形是怎樣呢？於一九五七至五八年時，才開始受當局注意到旅遊事業，當時本港有關旅遊的設備簡陋，祇是隔時式的設備，旅店設備除少數外，大多數是質素極差的，至港酒店祇有二千間，其中祇有七百五十間是達到水準的。

那時候，既無推進旅遊事業的計劃，對廣告宣傳，外國來港旅客數字統計等均沒有顧及，至一九五八年開始有首次旅客統計，是年外國旅客數目是十萬零三千零五八人。

（特訊）香港旅遊協會執行董事史敦

遊客來港增加一半

積極推廣旅遊宣傳

廉價市場要保美譽

商人都轉嫁在遊客身上

太重過高屋租

索取回佣

原因帶街

北角至筲箕灣電話改號碼

今晚開始

新界各區打電話辦法調整

由今日下午四點鐘起實行

中國小姐李秀英小姐

訪調景嶺營難胞

受到空前盛大歡迎場面異常動人

（特訊）中國小姐李秀英昨日下午到調景嶺營探訪各同胞，獲得調景嶺有史以來最盛大最熱烈的歡迎，哄動了整個調景嶺的居民，國姐亦非常感動，在調景嶺山區到處拜訪歷兩小時，毫無倦容，精神甚爲興奮。

昨天下午四時左右，國姐李秀英在符寶灣乘小輪抵達調景嶺時，碼頭附近人山人海，大放鞭炮，歡迎國姐的蒞臨，聖堂神甫吉雲東亦到碼頭去迎接，調景嶺中學女生向國姐獻花，隨後即在調景嶺圖書館內舉行盛大的歡迎會，國姐對難胞的熱情很信感動，即席從她旅費中，捐出港紙四百元，分別捐助調景嶺中學及國聲館。

李秀英小姐在歡迎會後，分別到調景嶺中學，及遍行調景嶺一周，到處拜會父老及同胞，沿途受到各區居民包圍，熱鬧情況爲前未見，調景嶺到處高懸國旗，大放鞭炮歡迎國姐的拜訪，並獻贈錦旗，預祝國姐此行到英倫蒞國世界小姐，馬到成功。

調景嶺營山東省青島市全體同鄉僑胞爲歡迎國姐蒞臨，曾費了幾天時間去籌備，其熱烈之情況可以概見，他們又特備茶會，致贈錦旗，熱烈致歡迎詞。

本來國姐預定在調景嶺營訪問更設時間，惜因舟車誤時，晚上又要出席其他宴會，迫得行程匆匆，未能在營逗留多些時間，感到非常遺憾。

李秀英小姐剛到香港時，便欲首先到調景嶺拜訪同胞，但以各種事情阻滯，直到昨天才能實現。她對中國難胞在調景嶺營的刻苦生活，非常同情，但願早日光復大陸，使各難胞返回家鄉，安居樂業。（亮）

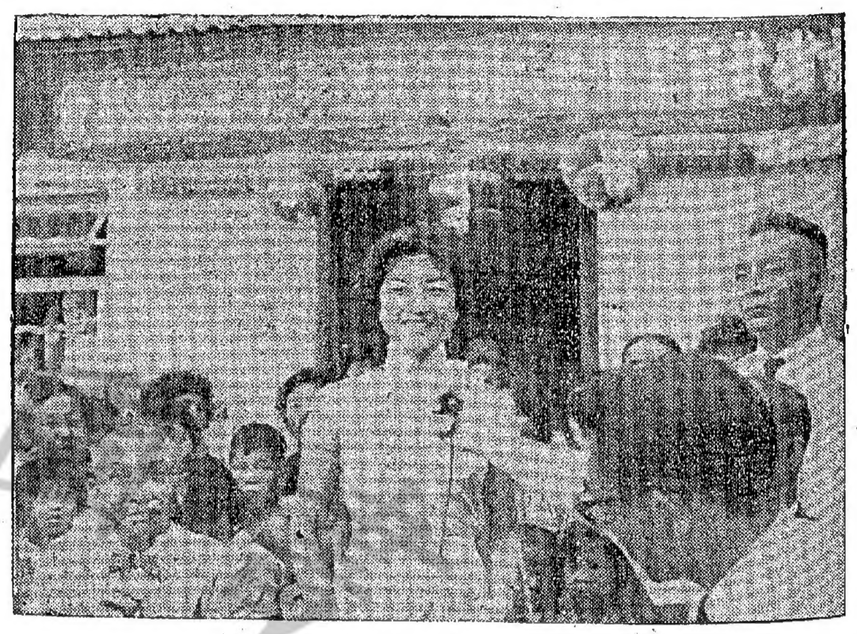

自由中國

一片新生氣象

農業生產亞洲之冠

關錫廉氏返港暢談

（特訊）九龍樂善堂副主席，世界龍岡誌會副監事，關氏宗親會會長，港九鉄食業銅子關錫廉，日前代表此間劉關張趙四姓組織之回國觀光團，參加慶祝雙十國慶金禧大典，晉謁蔣總統致敬及參與大典。關氏昨日先行返港，將此行經過對記者談稱：觀光團於本月八日晨由團長關堯坤率領出發，一行抵台後，備受政府各首長及台北龍岡會各龍岡首長組織歡迎大會，連日來備受各方熱情款待。雙十節日曾蒙蔣夫人謁將總統，陳副總統致敬，垂詢甚詳，慰勉有加。香港僑胞關懷備致，垂詢甚詳，慰勉有加。

嘉，繼參觀閱兵典禮，軍容甚盛，武器精良，爲歷年來罕見，各觀光團員對祖國今後光復大陸信心有加。此外，並受當局各機關首長領導，前往各基地慰勞海陸空三軍，各將士至感興奮。同時，在台並舉各僑團熱烈招待，盛情可感。在台所見，除建設有長足進步外，其中尤以農業方面，生產至爲興盛，實行耕者有其田，每年豐收，可爲亞洲首屈一指。朝野上下對反攻復國信念堅，由於祖國在蔣總統陳副總統領導下，海外各僑胞投資祖國，所以工業發展甚速。本人今日應親祖國一片新生氣象，頗感快慰，準備號召各僑胞投資加強祖國建設云。（宇）

本港新聞今日七版

第一頁　第二張　第三張　第四張　第五張　第六張　第七張

回首當年

（一九四七年十月廿一日）

△近聞經警探大力清查，但烟館仍有野草猖不法之勢，今半島警探又在深水埗一帶破獲毒窟四處，拘捕道友四十六名。

△今九龍裁判署審訊四名洋水兵，罪名共七項爲：毆打司機，危險駕駛，拒絕檢查，李約翰、傷、庇治等多人。（德文借日航副董事長飛澳洲。左起：伊麻良平、德文、烟康。（江裕昌攝）

事，未得軍主許可擅駕車，無牌駕車，失事後（該架的司翻倒）不報警，不付車費及干涉司機駕駛，結果共被罰八百元。

△今爲英海軍紀念日，駐港英艦隊陸戰隊樂隊下午六時許，在木球場作演奏慶祝。

△港督葛量洪爵士今晨九時許視察屬九龍路英段，對該路未來各項改善計劃，詳情並獲得機會老齡本港教育制度，

十年後恐無遊客來港

德文退休飛澳洲前慨乎言之

（特訊）香港遠東航空學校長兼日本航空公司顧問德文，昨日下午六時半乘澳洲環球航空公司班機由港飛雪梨。德文在港服務航空界垂三十四年，目覩啓德機場落成，當時已出長遠東航空學校，最近已退休，此行赴澳洲係偕同日航副董事長（主理業務日航駐澳洲代表）伊藤良平出席國際民航空運協會會議，會議德文氏即任職德文行前，昨在機場記者堂接見記者，述及其在香港經營及感想時，老淚縱橫，眞有不勝今惜之感。德文稱：渠相信香港在十年以後，可能甚少遊客來港遊覽，因爲客之來港，目的在看有東方彩色，目的在看香港目前之建設，已趨向西化，甚至工人住宅，都是西式洋房。德文氏並極力反對香港居民於離港時，繳交機場服務費五元之民航處指施。渠指出香港居民已向港府繳稅，離港時所繳之五元，實屬多餘。最後渠希望香港有更完善的機場，希望香港市面日趨繁榮。

昨在機場送行者有遠東航空學校副校長周瑞祈率領全體教職員及學生各班代表。

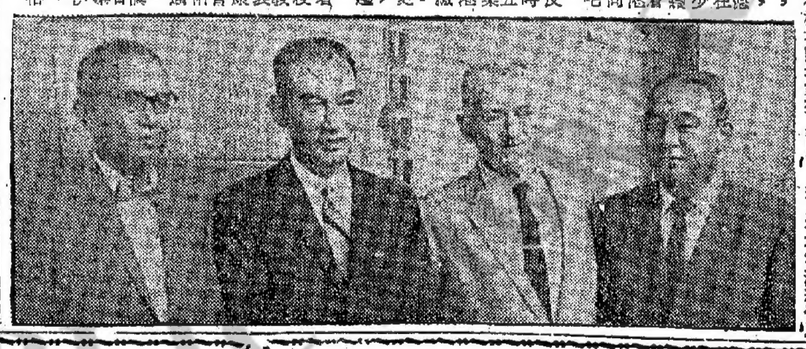

香港建設趨向西式

派克61鋼筆
是最美妙的禮品！

贈親友　永最美妙的禮品！
贈悅心　是一件美妙時新的禮品
贈喜心　是一件美妙時新的禮品
贈人　適合各種人士的禮品！
贈人　適合各種人士的禮品！
派克61鋼筆　輕巧制水　選購派克61鋼筆一枝
派克61鋼筆　揮灑自如　是選擇視品質的認真
派克61鋼筆　揮灑自如　是選擇視品質的認真
派克61鋼筆　揮灑自如　是選擇視品質的認真
使用派克61鋼筆　隆情妙禮！
使用派克61鋼筆　隆情妙禮！
使用派克61鋼筆　隆情妙禮！
使用派克61鋼筆　隆情妙禮！
使用派克61鋼筆　隆情妙禮！
使用派克61鋼筆　隆情妙禮！
使用派克61鋼筆　隆情妙禮！
使用派克61鋼筆　隆情妙禮！
使用派克61鋼筆　隆情妙禮！
使用派克61鋼筆　隆情妙禮！
使用派克61鋼筆　隆情妙禮！
使用派克61鋼筆　隆情妙禮！

派克61鋼筆

請用適合所有鋼筆的最佳墨水
新派克超級"奇奇"墨水
配合派克61鋼筆效果格外美滿

美國派克鋼筆廠出品之一

總代理：石利洛洋行　歷山大廈八三一室
墨水筆修理部：歷山大廈地下石利洛陳列室

0-6142

美國名廠
百葉簾鋁片
VIKING SLAT
ALUMINUM
百葉簾中最佳美國材料
美國材料中最著名牌子　U.S.A.
閣下如要裝置第一流百葉簾，請指明採用VIKING鋁片及LORENTZEN鉄人牌零件最爲明智。
LORENTZEN
鉄人牌百葉簾零件
唯一風行港九十餘年之美國百葉簾零件，祇有鉄人牌一種，請認明鉄人牌及有L字母標記無誤。
總經銷……瑜重泰行
九龍吳松街十號，電話：64906　62878
分銷處：漢華公司　九龍花園街83号，電話：55365　59055

傑出類拔萃
最優良　最新式
喜樂
HINO
中型客貨車
專爲繁重工作與保養經濟而精心改革設計製成用油節省而行車效能及儀運面積遠較其他同型貨車爲強設計優點：有堅固和內部寬闊之車箱採用前輪拖動使車底與地面減至最低距離裝卸貨物極爲利便。
前後四輪均裝有特別設計的三級式彈簧乘客倍覺舒適貨物運送安穩特大通風設備空氣流通自如。
歡迎互商各界試車洽購
遠東汽車有限公司
香港總行及修理部：波斯富街二號　電話七二三三七五
九龍分行陳列室及修理部：土瓜灣道一一八號　電話八三一〇三八一

本港新聞 2

汝州街謀殺案偵訊終結
表面證據裁定成立
馬甲圖解高院定讞

（特訊）深水埗汝州街咖啡檔兇殺案，綽號「大脚邑」之男子被人刺斃，倒臥血泊中，案後，警方在新界落馬洲拘獲一男子，涉嫌兇案有關，前起一連兩次，在北九龍裁判署第四庭循簡式刑事訊程序進行初級偵訊，控方證供全部完竣，被告表示「保留辯駁權」後，法官裁定本案表面證據成立，定下月移解高等法院刑庭定讞，被告仍由警方羈押候審。

被告在落馬洲被拘時，曾向警方表示：彼遭死者擊倒地上，其後，彼以麵包刀抵抗死者。

案由委派倫法官聆訊，深水埗警署偵緝主任蹤根邪辦主理。

被告馬甲圖，卅二歲，苦力，潮州人，住汝洲街無門牌木屋，居港十六年，在港無親戚，被控謀殺罪，指被告九月十三日，在九龍地區謀殺呂瑞林。

被告之父馬義恭供稱：被告在上水西蓋素食檔任夥伴，本年九月十三日，曾開人說，深水埗汝州街發生一宗謀殺案。

九月十五日，其子（即被告）至上水與被告會面，但其子並未提及有關「汝州街謀殺案」事。三日後一隊警探至素食檔，向彼演達來意後，彼帶探隊至洲頭村一木屋，當時其子不在屋內，遂將其子帶警探至在木屋附近找尋，但未能發現其子踪跡。其後警探一行再返木屋時，其子已在屋內，遂將其子帶去。

深水埗警署探長藍剛供稱：本年九月十八日，彼偕一批警探往上水，靠獲被告之父，交談後，被告之父同意帶彼等往落馬洲洲頭村找尋被告，當曉一警探致電話返警署，請陳炳堯邪辦前來。同日下午四時，彼與陳炳堯邪辦同至洲頭村木屋處，被告之父指出一間木屋，並指被告在屋內，斯時，彼等圍入屋內，但發現屋內空無一人。至是，彼指揮各警探在附近山頭搜索被告踪跡，經一番搜查後，並無發現。其後，彼等再折回木屋，始發現被告在屋內。

彼在陳炳堯邪辦面前，以翻譯詢問被告，並施行儆誡手續，其後，再向被告提及「汝州街謀殺案」事，當時，被告作有口供，彼一一錄下，散供詞調：「我因為兩人相毆，後來我同大脚邑（即死者）相打，我先給大脚邑打，我右佢叫好力，所以打輸佢但，佢佢打落曬，故此用有物就用來打，抵抗佢，到後來拿支咖啡檔嘅麵包刀回佢抵敵。下晝馬甲圖（譯字）。」

藍剛探長續謂：被告作供詞後，彼清警探將被告之衣服取去，包括被告當時身上所穿衣服，被告更衣時，曾向彼等表示：「有血嘅衫，已經掉咗福華村嘅山邊，我可以帶你去攞番！」其後，彼將被告帶返深水埗警署，錄下被告供詞之記事冊，即交與陳炳堯邪辦，同至該村一木屋，尋獲被告後，由藍剛探長看管被告，並施以例行儆誡手續，其後，探長復命被告將身上衣服脫光，彼將被告所穿之背心一件、底褲一條、短袖一條予以保管，帶返警署後，交與警署傳譯員黃日星供稱：本年九月十八日，彼在深水埗警署偵探部工作，下午六時，警方法醫官李福基醫生進行檢驗被告身體，下午七時二十四分，在陳邪警司面前，由摩根邪辦將被告落案，携以「謀殺」罪，並對被告宣讀儆誡詞，由彼負責由英語譯為潮語，被告在控罪表七作有口供謂：「我現在冇野講！」下晝馬甲圖字樣。

彼在深水埗警署偵探部，見李福基醫生檢驗被告身體。七時二十四分，彼在摩邪警司及黃日星傳譯員前，對被告落案，控以謀殺罪，被告在控罪表內作有供詞。

九月十五日，彼收到一一一七號探員交來死者衣服一批，包括皮鞋一對、褲樁兩張。九月十八日，彼再收到五二六號探員交來被告之衣褲。九月廿一日，彼復收到一柄麵包刀。隨即，命一警探將此等證物送往醫方檢驗，至十月四日晚上減各物取回。至是，控方證供全部完竣，被告表示對控方證供「保留辯駁」後，法官裁定本案表面證據成立，轉解高等法院刑庭定讞。（修）

藍剛探長供述
洲頭村拘被告

馬甲圖作口供
先遭死者擊倒

破獲西營盤正街
大藏毒案
搜出海洛英巴比通
偵訊終結移交高院定讞

（特訊）本年九月廿四日，中區偵緝主任高賢敏率領一隊探員，搜查西營盤正街一樓宇，破獲大藏毒案，當場拘獲一男子落案，撲訴，上次提堂押，昨晨續在第二庭初級偵訊。

昨晨開庭時，呈堂證物除照片及在現場搜獲證物及數大包毒品外，用以藏毒之大衣櫃亦搬上法庭。

昨午，警人作供稱：康士法官裁定被告表面證據成立，移送高等法院刑庭定讞。

被告黃喜，又名黃平，五十歲，住西營盤正街卅五號四樓，被告黃喜，有人稱呼為「黃平」，現在住西營盤正街卅五號四樓，撫場後，由探員搜獲入屋，發現屋內房間全用快衣櫃分隔，用以藏毒之用。

警探正街卅五號四樓，搜查西營盤正街一樓宇，破獲大藏毒案，當場拘獲一男子落案，撲訴，雨把厘戰，及染有海洛英痕跡之物件，二區初級偵訊。

昨晨開庭時，呈堂證物除照片及在現場搜獲證物及數大包毒品外，用以藏毒之大衣櫃亦搬上法庭。

昨午，警人作供稱：康士法官裁定被告表面證據成立，移送高等法院刑庭定讞。

被告黃喜，又名黃平，五十歲，住西營盤正街卅五號四樓，被告黃喜，有人稱呼為「黃平」，現在住西營盤正街卅五號四樓，撫場後，由探員搜獲入屋，發現屋內房間全用快衣櫃分隔，用以藏毒之用。

警探在黃喜住處搜出三大包物件，內有六個小紙包，其中一包，見有白粉末，疑為海洛英。

警探在黃喜住處搜出三大包物件，內有六個小紙包，其中一包，見有白粉末，疑為海洛英。

被告黃喜，有人稱呼為「黃平」，現在住西營盤正街卅五號四樓，撫場後，由探員搜獲入屋，發現屋內房間全用快衣櫃分隔，用以藏毒之用。

警探在黃喜住處搜出三大包物件，內有六個小紙包，其中一包，見有白粉末，疑為海洛英

參加工展各業廠號 分配攤位

今日攪珠分配陳列攤位

（特訊）第十九屆工展會將于一個半月後開幕，連日各參展廠號紛紛執位，中華長途電話公司，昨（二十）日上午十時起，

本港新聞 4

中區街坊會明日起祝節
招待貧童一千名
請郭贊夫人頒發兒童恩物

（國際社）中區街坊會一千名貧童，將於明日起，連續三天，分批參觀中區街坊會舉行第九屆兒童恩物展覽會，由郭贊夫人頒發恩物，其節目如下：（一）蒸幼會，廿三日上午十時假座東區宣教會地址舉行。（二）共產主義會，廿四日下午三時假座東區宣教會地址舉行。（三）幼稚園，廿五日下午三時假座東區宣教會地址舉行。（四）婦女會，廿六日下午三時假座東區宣教會地址舉行。（五）青年會，廿七日下午三時假座東區宣教會地址舉行。（六）兒童會，廿八日下午三時假座東區宣教會地址舉行。（七）老人會，廿九日下午三時假座東區宣教會地址舉行。（八）殘廢會，廿十日下午三時假座東區宣教會地址舉行。（九）聾啞會，廿十一日下午三時假座東區宣教會地址舉行。（十）盲人會，廿十二日下午三時假座東區宣教會地址舉行。（十一）孤兒會，廿十三日下午三時假座東區宣教會地址舉行。（十二）寡婦會，廿十四日下午三時假座東區宣教會地址舉行。（十三）貧民會，廿十五日下午三時假座東區宣教會地址舉行。（十四）難民會，廿十六日下午三時假座東區宣教會地址舉行。（十五）難童會，廿十七日下午三時假座東區宣教會地址舉行。（十六）難民會，廿十八日下午三時假座東區宣教會地址舉行。（十七）難童會，廿十九日下午三時假座東區宣教會地址舉行。（十八）難民會，廿十日下午三時假座東區宣教會地址舉行。（十九）難童會，廿十一日下午三時假座東區宣教會地址舉行。（二十）難民會，廿十二日下午三時假座東區宣教會地址舉行。（二十一）難童會，廿十三日下午三時假座東區宣教會地址舉行。（二十二）難民會，廿十四日下午三時假座東區宣教會地址舉行。（二十三）難童會，廿十五日下午三時假座東區宣教會地址舉行。（二十四）難民會，廿十六日下午三時假座東區宣教會地址舉行。（二十五）難童會，廿十七日下午三時假座東區宣教會地址舉行。（二十六）難民會，廿十八日下午三時假座東區宣教會地址舉行。（二十七）難童會，廿十九日下午三時假座東區宣教會地址舉行。（二十八）難民會，廿十日下午三時假座東區宣教會地址舉行。（二十九）難童會，廿十一日下午三時假座東區宣教會地址舉行。（三十）難民會，廿十二日下午三時假座東區宣教會地址舉行。（三十一）難童會，廿十三日下午三時假座東區宣教會地址舉行。（三十二）難民會，廿十四日下午三時假座東區宣教會地址舉行。（三十三）難童會，廿十五日下午三時假座東區宣教會地址舉行。（三十四）難民會，廿十六日下午三時假座東區宣教會地址舉行。（三十五）難童會，廿十七日下午三時假座東區宣教會地址舉行。（三十六）難民會，廿十八日下午三時假座東區宣教會地址舉行。（三十七）難童會，廿十九日下午三時假座東區宣教會地址舉行。（三十八）難民會，廿十日下午三時假座東區宣教會地址舉行。（三十九）難童會，廿十一日下午三時假座東區宣教會地址舉行。（四十）難民會，廿十二日下午三時假座東區宣教會地址舉行。（四十一）難童會，廿十三日下午三時假座東區宣教會地址舉行。（四十二）難民會，廿十四日下午三時假座東區宣教會地址舉行。（四十三）難童會，廿十五日下午三時假座東區宣教會地址舉行。（四十四）難民會，廿十六日下午三時假座東區宣教會地址舉行。（四十五）難童會，廿十七日下午三時假座東區宣教會地址舉行。（四十六）難民會，廿十八日下午三時假座東區宣教會地址舉行。（四十七）難童會，廿十九日下午三時假座東區宣教會地址舉行。（四十八）難民會，廿十日下午三時假座東區宣教會地址舉行。（四十九）難童會，廿十一日下午三時假座東區宣教會地址舉行。（五十）難民會，廿十二日下午三時假座東區宣教會地址舉行。（五十一）難童會，廿十三日下午三時假座東區宣教會地址舉行。（五十二）難民會，廿十四日下午三時假座東區宣教會地址舉行。（五十三）難童會，廿十五日下午三時假座東區宣教會地址舉行。（五十四）難民會，廿十六日下午三時假座東區宣教會地址舉行。（五十五）難童會，廿十七日下午三時假座東區宣教會地址舉行。（五十六）難民會，廿十八日下午三時假座東區宣教會地址舉行。（五十七）難童會，廿十九日下午三時假座東區宣教會地址舉行。（五十八）難民會，廿十日下午三時假座東區宣教會地址舉行。（五十九）難童會，廿十一日下午三時假座東區宣教會地址舉行。（六十）難民會，廿十二日下午三時假座東區宣教會地址舉行。（六十一）難童會，廿十三日下午三時假座東區宣教會地址舉行。（六十二）難民會，廿十四日下午三時假座東區宣教會地址舉行。（六十三）難童會，廿十五日下午三時假座東區宣教會地址舉行。（六十四）難民會，廿十六日下午三時假座東區宣教會地址舉行。（六十五）難童會，廿十七日下午三時假座東區宣教會地址舉行。（六十六）難民會，廿十八日下午三時假座東區宣教會地址舉行。（六十七）難童會，廿十九日下午三時假座東區宣教會地址舉行。（六十八）難民會，廿十日下午三時假座東區宣教會地址舉行。（六十九）難童會，廿十一日下午三時假座東區宣教會地址舉行。（七十）難民會，廿十二日下午三時假座東區宣教會地址舉行。（七十一）難童會，廿十三日下午三時假座東區宣教會地址舉行。（七十二）難民會，廿十四日下午三時假座東區宣教會地址舉行。（七十三）難童會，廿十五日下午三時假座東區宣教會地址舉行。（七十四）難民會，廿十六日下午三時假座東區宣教會地址舉行。（七十五）難童會，廿十七日下午三時假座東區宣教會地址舉行。（七十六）難民會，廿十八日下午三時假座東區宣教會地址舉行。（七十七）難童會，廿十九日下午三時假座東區宣教會地址舉行。（七十八）難民會，廿十日下午三時假座東區宣教會地址舉行。（七十九）難童會，廿十一日下午三時假座東區宣教會地址舉行。（八十）難民會，廿十二日下午三時假座東區宣教會地址舉行。（八十一）難童會，廿十三日下午三時假座東區宣教會地址舉行。（八十二）難民會，廿十四日下午三時假座東區宣教會地址舉行。（八十三）難童會，廿十五日下午三時假座東區宣教會地址舉行。（八十四）難民會，廿十六日下午三時假座東區宣教會地址舉行。（八十五）難童會，廿十七日下午三時假座東區宣教會地址舉行。（八十六）難民會，廿十八日下午三時假座東區宣教會地址舉行。（八十七）難童會，廿十九日下午三時假座東區宣教會地址舉行。（八十八）難民會，廿十日下午三時假座東區宣教會地址舉行。（八十九）難童會，廿十一日下午三時假座東區宣教會地址舉行。（九十）難民會，廿十二日下午三時假座東區宣教會地址舉行。（九十一）難童會，廿十三日下午三時假座東區宣教會地址舉行。（九十二）難民會，廿十四日下午三時假座東區宣教會地址舉行。（九十三）難童會，廿十五日下午三時假座東區宣教會地址舉行。（九十四）難民會，廿十六日下午三時假座東區宣教會地址舉行。（九十五）難童會，廿十七日下午三時假座東區宣教會地址舉行。（九十六）難民會，廿十八日下午三時假座東區宣教會地址舉行。（九十七）難童會，廿十九日下午三時假座東區宣教會地址舉行。（九十八）難民會，廿十日下午三時假座東區宣教會地址舉行。（九十九）難童會，廿十一日下午三時假座東區宣教會地址舉行。（一百）難民會，廿十二日下午三時假座東區宣教會地址舉行。（一百一）難童會，廿十三日下午三時假座東區宣教會地址舉行。（一百二）難民會，廿十四日下午三時假座東區宣教會地址舉行。（一百三）難童會，廿十五日下午三時假座東區宣教會地址舉行。（一百四）難民會，廿十六日下午三時假座東區宣教會地址舉行。（一百五）難童會，廿十七日下午三時假座東區宣教會地址舉行。（一百六）難民會，廿十八日下午三時假座東區宣教會地址舉行。（一百七）難童會，廿十九日下午三時假座東區宣教會地址舉行。（一百八）難民會，廿十日下午三時假座東區宣教會地址舉行。（一百九）難童會，廿十一日下午三時假座東區宣教會地址舉行。（一百十）難民會，廿十二日下午三時假座東區宣教會地址舉行。（一百十一）難童會，廿十三日下午三時假座東區宣教會地址舉行。（一百十二）難民會，廿十四日下午三時假座東區宣教會地址舉行。（一百十三）難童會，廿十五日下午三時假座東區宣教會地址舉行。（一百十四）難民會，廿十六日下午三時假座東區宣教會地址舉行。（一百十五）難童會，廿十七日下午三時假座東區宣教會地址舉行。（一百十六）難民會，廿十八日下午三時假座東區宣教會地址舉行。（一百十七）難童會，廿十九日下午三時假座東區宣教會地址舉行。（一百十八）難民會，廿十日下午三時假座東區宣教會地址舉行。（一百十九）難童會，廿十一日下午三時假座東區宣教會地址舉行。（一百二十）難民會，廿十二日下午三時假座東區宣教會地址舉行。（一百二十一）難童會，廿十三日下午三時假座東區宣教會地址舉行。（一百二十二）難民會，廿十四日下午三時假座東區宣教會地址舉行。（一百二十三）難童會，廿十五日下午三時假座東區宣教會地址舉行。（一百二十四）難民會，廿十六日下午三時假座東區宣教會地址舉行。（一百二十五）難童會，廿十七日下午三時假座東區宣教會地址舉行。（一百二十六）難民會，廿十八日下午三時假座東區宣教會地址舉行。（一百二十七）難童會，廿十九日下午三時假座東區宣教會地址舉行。（一百二十八）難民會，廿十日下午三時假座東區宣教會地址舉行。（一百二十九）難童會，廿十一日下午三時假座東區宣教會地址舉行。（一百三十）難民會，廿十二日下午三時假座東區宣教會地址舉行。（一百三十一）難童會，廿十三日下午三時假座東區宣教會地址舉行。（一百三十二）難民會，廿十四日下午三時假座東區宣教會地址舉行。（一百三十三）難童會，廿十五日下午三時假座東區宣教會地址舉行。（一百三十四）難民會，廿十六日下午三時假座東區宣教會地址舉行。（一百三十五）難童會，廿十七日下午三時假座東區宣教會地址舉行。（一百三十六）難民會，廿十八日下午三時假座東區宣教會地址舉行。（一百三十七）難童會，廿十九日下午三時假座東區宣教會地址舉行。（一百三十八）難民會，廿十日下午三時假座東區宣教會地址舉行。（一百三十九）難童會，廿十一日下午三時假座東區宣教會地址舉行。（一百四十）難民會，廿十二日下午三時假座東區宣教會地址舉行。（一百四十一）難童會，廿十三日下午三時假座東區宣教會地址舉行。（一百四十二）難民會，廿十四日下午三時假座東區宣教會地址舉行。（一百四十三）難童會，廿十五日下午三時假座東區宣教會地址舉行。（一百四十四）難民會，廿十六日下午三時假座東區宣教會地址舉行。（一百四十五）難童會，廿十七日下午三時假座東區宣教會地址舉行。（一百四十六）難民會，廿十八日下午三時假座東區宣教會地址舉行。（一百四十七）難童會，廿十九日下午三時假座東區宣教會地址舉行。（一百四十八）難民會，廿十日下午三時假座東區宣教會地址舉行。（一百四十九）難童會，廿十一日下午三時假座東區宣教會地址舉行。（一百五十）難民會，廿十二日下午三時假座東區宣教會地址舉行。（一百五十一）難童會，廿十三日下午三時假座東區宣教會地址舉行。（一百五十二）難民會，廿十四日下午三時假座東區宣教會地址舉行。（一百五十三）難童會，廿十五日下午三時假座東區宣教會地址舉行。（一百五十四）難民會，廿十六日下午三時假座東區宣教會地址舉行。（一百五十五）難童會，廿十七日下午三時假座東區宣教會地址舉行。（一百五十六）難民會，廿十八日下午三時假座東區宣教會地址舉行。（一百五十七）難童會，廿十九日下午三時假座東區宣教會地址舉行。（一百五十八）難民會，廿十日下午三時假座東區宣教會地址舉行。（一百五十九）難童會，廿十一日下午三時假座東區宣教會地址舉行。（一百六十）難民會，廿十二日下午三時假座東區宣教會地址舉行。（一百六十一）難童會，廿十三日下午三時假座東區宣教會地址舉行。（一百六十二）難民會，廿十四日下午三時假座東區宣教會地址舉行。（一百六十三）難童會，廿十五日下午三時假座東區宣教會地址舉行。（一百六十四）難民會，廿十六日下午三時假座東區宣教會地址舉行。（一百六十五）難童會，廿十七日下午三時假座東區宣教會地址舉行。（一百六十六）難民會，廿十八日下午三時假座東區宣教會地址舉行。（一百六十七）難童會，廿十九日下午三時假座東區宣教會地址舉行。（一百六十八）難民會，廿十日下午三時假座東區宣教會地址舉行。（一百六十九）難童會，廿十一日下午三時假座東區宣教會地址舉行。（一百七十）難民會，廿十二日下午三時假座東區宣教會地址舉行。（一百七十一）難童會，廿十三日下午三時假座東區宣教會地址舉行。（一百七十二）難民會，廿十四日下午三時假座東區宣教會地址舉行。（一百七十三）難童會，廿十五日下午三時假座東區宣教會地址舉行。（一百七十四）難民會，廿十六日下午三時假座東區宣教會地址舉行。（一百七十五）難童會，廿十七日下午三時假座東區宣教會地址舉行。（一百七十六）難民會，廿十八日下午三時假座東區宣教會地址舉行。（一百七十七）難童會，廿十九日下午三時假座東區宣教會地址舉行。（一百七十八）難民會，廿十日下午三時假座東區宣教會地址舉行。（一百七十九）難童會，廿十一日下午三時假座東區宣教會地址舉行。（一百八十）難民會，廿十二日下午三時假座東區宣教會地址舉行。（一百八十一）難童會，廿十三日下午三時假座東區宣教會地址舉行。（一百八十二）難民會，廿十四日下午三時假座東區宣教會地址舉行。（一百八十三）難童會，廿十五日下午三時假座東區宣教會地址舉行。（一百八十四）難民會，廿十六日下午三時假座東區宣教會地址舉行。（一百八十五）難童會，廿十七日下午三時假座東區宣教會地址舉行。（一百八十六）難民會，廿十八日下午三時假座東區宣教會地址舉行。（一百八十七）難童會，廿十九日下午三時假座東區宣教會地址舉行。（一百八十八）難民會，廿十日下午三時假座東區宣教會地址舉行。（一百八十九）難童會，廿十一日下午三時假座東區宣教會地址舉行。（一百九十）難民會，廿十二日下午三時假座東區宣教會地址舉行。（一百九十一）難童會，廿十三日下午三時假座東區宣教會地址舉行。（一百九十二）難民會，廿十四日下午三時假座東區宣教會地址舉行。（一百九十三）難童會，廿十五日下午三時假座東區宣教會地址舉行。（一百九十四）難民會，廿十六日下午三時假座東區宣教會地址舉行。（一百九十五）難童會，廿十七日下午三時假座東區宣教會地址舉行。（一百九十六）難民會，廿十八日下午三時假座東區宣教會地址舉行。（一百九十七）難童會，廿十九日下午三時假座東區宣教會地址舉行。（一百九十八）難民會，廿十日下午三時假座東區宣教會地址舉行。（一百九十九）難童會，廿十一日下午三時假座東區宣教會地址舉行。（二百）難民會，廿十二日下午三時假座東區宣教會地址舉行。（二百一）難童會，廿十三日下午三時假座東區宣教會地址舉行。（二百二）難民會，廿十四日下午三時假座東區宣教會地址舉行。（二百三）難童會，廿十五日下午三時假座東區宣教會地址舉行。（二百四）難民會，廿十六日下午三時假座東區宣教會地址舉行。（二百五）難童會，廿十七日下午三時假座東區宣教會地址舉行。（二百六）難民會，廿十八日下午三時假座東區宣教會地址舉行。（二百七）難童會，廿十九日下午三時假座東區宣教會地址舉行。（二百八）難民會，廿十日下午三時假座東區宣教會地址舉行。（二百九）難童會，廿十一日下午三時假座東區宣教會地址舉行。（二百十）難民會，廿十二日下午三時假座東區宣教會地址舉行。（二百十一）難童會，廿十三日下午三時假座東區宣教會地址舉行。（二百十二）難民會，廿十四日下午三時假座東區宣教會地址舉行。（二百十三）難童會，廿十五日下午三時假座東區宣教會地址舉行。（二百十四）難民會，廿十六日下午三時假座東區宣教會地址舉行。（二百十五）難童會，廿十七日下午三時假座東區宣教會地址舉行。（二百十六）難民會，廿十八日下午三時假座東區宣教會地址舉行。（二百十七）難童會，廿十九日下午三時假座東區宣教會地址舉行。（二百十八）難民會，廿十日下午三時假座東區宣教會地址舉行。（二百十九）難童會，廿十一日下午三時假座東區宣教會地址舉行。（二百二十）難民會，廿十二日下午三時假座東區宣教會地址舉行。（二百二十一）難童會，廿十三日下午三時假座東區宣教會地址舉行。（二百二十二）難民會，廿十四日下午三時假座東區宣教會地址舉行。（二百二十三）難童會，廿十五日下午三時假座東區宣教會地址舉行。（二百二十四）難民會，廿十六日下午三時假座東區宣教會地址舉行。（二百二十五）難童會，廿十七日下午三時假座東區宣教會地址舉行。（二百二十六）難民會，廿十八日下午三時假座東區宣教會地址舉行。（二百二十七）難童會，廿十九日下午三時假座東區宣教會地址舉行。（二百二十八）難民會，廿十日下午三時假座東區宣教會地址舉行。（二百二十九）難童會，廿十一日下午三時假座東區宣教會地址舉行。（二百三十）難民會，廿十二日下午三時假座東區宣教會地址舉行。（二百三十一）難童會，廿十三日下午三時假座東區宣教會地址舉行。（二百三十二）難民會，廿十四日下午三時假座東區宣教會地址舉行。（二百三十三）難童會，廿十五日下午三時假座東區宣教會地址舉行。（二百三十四）難民會，廿十六日下午三時假座東區宣教會地址舉行。（二百三十五）難童會，廿十七日下午三時假座東區宣教會地址舉行。（二百三十六）難民會，廿十八日下午三時假座東區宣教會地址舉行。（二百三十七）難童會，廿十九日下午三時假座東區宣教會地址舉行。（二百三十八）難民會，廿十日下午三時假座東區宣教會地址舉行。（二百三十九）難童會，廿十一日下午三時假座東區宣教會地址舉行。（二百四十）難民會，廿十二日下午三時假座東區宣教會地址舉行。（二百四十一）難童會，廿十三日下午三時假座東區宣教會地址舉行。（二百四十二）難民會，廿十四日下午三時假座東區宣教會地址舉行。（二百四十三）難童會，廿十五日下午三時假座東區宣教會地址舉行。（二百四十四）難民會，廿十六日下午三時假座東區宣教會地址舉行。（二百四十五）難童會，廿十七日下午三時假座東區宣教會地址舉行。（二百四十六）難民會，廿十八日下午三時假座東區宣教會地址舉行。（二百四十七）難童會，廿十九日下午三時假座東區宣教會地址舉行。（二百四十八）難民會，廿十日下午三時假座東區宣教會地址舉行。（二百四十九）難童會，廿十一日下午三時假座東區宣教會地址舉行。（二百五十）難民會，廿十二日下午三時假座東區宣教會地址舉行。（二百五十一）難童會，廿十三日下午三時假座東區宣教會地址舉行。（二百五十二）難民會，廿十四日下午三時假座東區宣教會地址舉行。（二百五十三）難童會，廿十五日下午三時假座東區宣教會地址舉行。（二百五十四）難民會，廿十六日下午三時假座東區宣教會地址舉行。（二百五十五）難童會，廿十七日下午三時假座東區宣教會地址舉行。（二百五十六）難民會，廿十八日下午三時假座東區宣教會地址舉行。（二百五十七）難童會，廿十九日下午三時假座東區宣教會地址舉行。（二百五十八）難民會，廿十日下午三時假座東區宣教會地址舉行。（二百五十九）難童會，廿十一日下午三時假座東區宣教會地址舉行。（二百六十）難民會，廿十二日下午三時假座東區宣教會地址舉行。（二百六十一）難童會，廿十三日下午三時假座東區宣教會地址舉行。（二百六十二）難民會，廿十四日下午三時假座東區宣教會地址舉行。（二百六十三）難童會，廿十五日下午三時假座東區宣教會地址舉行。（二百六十四）難民會，廿十六日下午三時假座東區宣教會地址舉行。（二百六十五）難童會，廿十七日下午三時假座東區宣教會地址舉行。（二百六十六）難民會，廿十八日下午三時假座東區宣教會地址舉行。（二百六十七）難童會，廿十九日下午三時假座東區宣教會地址舉行。（二百六十八）難民會，廿十日下午三時假座東區宣教會地址舉行。（二百六十九）難童會，廿十一日下午三時假座東區宣教會地址舉行。（二百七十）難民會，廿十二日下午三時假座東區宣教會地址舉行。（二百七十一）難童會，廿十三日下午三時假座東區宣教會地址舉行。（二百七十二）難民會，廿十四日下午三時假座東區宣教會地址舉行。（二百七十三）難童會，廿十五日下午三時假座東區宣教會地址舉行。（二百七十四）難民會，廿十六日下午三時假座東區宣教會地址舉行。（二百七十五）難童會，廿十七日下午三時假座東區宣教會地址舉行。（二百七十六）難民會，廿十八日下午三時假座東區宣教會地址舉行。（二百七十七）難童會，廿十九日下午三時假座東區宣教會地址舉行。（二百七十八）難民會，廿十日下午三時假座東區宣教會地址舉行。（二百七十九）難童會，廿十一日下午三時假座東區宣教會地址舉行。（二百八十）難民會，廿十二日下午三時假座東區宣教會地址舉行。（二百八十一）難童會，廿十三日下午三時假座東區宣教會地址舉行。（二百八十二）難民會，廿十四日下午三時假座東區宣教會地址舉行。（二百八十三）難童會，廿十五日下午三時假座東區宣教會地址舉行。（二百八十四）難民會，廿十六日下午三時假座東區宣教會地址舉行。（二百八十五）難童會，廿十七日下午三時假座東區宣教會地址舉行。（二百八十六）難民會，廿十八日下午三時假座東區宣教會地址舉行。（二百八十七）難童會，廿十九日下午三時假座東區宣教會地址舉行。（二百八十八）難民會，廿十日下午三時假座東區宣教會地址舉行。（二百八十九）難童會，廿十一日下午三時假座東區宣教會地址舉行。（二百九十）難民會，廿十二日下午三時假座東區宣教會地址舉行。（二百九十一）難童會，廿十三日下午三時假座東區宣教會地址舉行。（二百九十二）難民會，廿十四日下午三時假座東區宣教會地址舉行。（二百九十三）難童會，廿十五日下午三時假座東區宣教會地址舉行。（二百九十四）難民會，廿十六日下午三時假座東區宣教會地址舉行。（二百九十五）難童會，廿十七日下午三時假座東區宣教會地址舉行。（二百九十六）難民會，廿十八日下午三時假座東區宣教會地址舉行。（二百九十七）難童會，廿十九日下午三時假座東區宣教會地址舉行。（二百九十八）難民會，廿十日下午三時假座東區宣教會地址舉行。（二百九十九）難童會，廿十一日下午三時假座東區宣教會地址舉行。（三百）難民會，廿十二日下午三時假座東區宣教會地址舉行。（三百一）難童會，廿十三日下午三時假座東區宣教會地址舉行。（三百二）難民會，廿十四日下午三時假座東區宣教會地址舉行。（三百三）難童會，廿十五日下午三時假座東區宣教會地址舉行。（三百四）難民會，廿十六日下午三時假座東區宣教會地址舉行。（三百五）難童會，廿十七日下午三時假座東區宣教會地址舉行。（三百六）難民會，廿十八日下午三時假座東區宣教會地址舉行。（三百七）難童會，廿十九日下午三時假座東區宣教會地址舉行。（三百八）難民會，廿十日下午三時假座東區宣教會地址舉行。（三百九）難童會，廿十一日下午三時假座東區宣教會地址舉行。（三百十）難民會，廿十二日下午三時假座東區宣教會地址舉行。（三百十一）難童會，廿十三日下午三時假座東區宣教會地址舉行。（三百十二）難民會，廿十四日下午三時假座東區宣教會地址舉行。（三百十三）難童會，廿十五日下午三時假座東區宣教會地址舉行。（三百十四）難民會，廿十六日下午三時假座東區宣教會地址舉行。（三百十五）難童會，廿十七日下午三時假座東區宣教會地址舉行。（三百十六）難民會，廿十八日下午三時假座東區宣教會地址舉行。（三百十七）難童會，廿十九日下午三時假座東區宣教會地址舉行。（三百十八）難民會，廿十日下午三時假座東區宣教會地址舉行。（三百十九）難童會，廿十一日下午三時假座東區宣教會地址舉行。（三百二十）難民會，廿十二日下午三時假座東區宣教會地址舉行。（三百二十一）難童會，廿十三日下午三時假座東區宣教會地址舉行。（三百二十二）難民會，廿十四日下午三時假座東區宣教會地址舉行。（三百二十三）難童會，廿十五日下午三時假座東區宣教會地址舉行。（三百二十四）難民會，廿十六日下午三時假座東區宣教會地址舉行。（三百二十五）難童會，廿十七日下午三時假座東區宣教會地址舉行。（三百二十六）難民會，廿十八日下午三時假座東區宣教會地址舉行。（三百二十七）難童會，廿十九日下午三時假座東區宣教會地址舉行。（三百二十八）難民會，廿十日下午三時假座東區宣教會地址舉行。（三百二十九）難童會，廿十一日下午三時假座東區宣教會地址舉行。（三百三十）難民會，廿十二日下午三時假座東區宣教會地址舉行。（三百三十一）難童會，廿十三日下午三時假座東區宣教會地址舉行。（三百三十二）難民會，廿十四日下午三時假座東區宣教會地址舉行。（三百三十三）難童會，廿十五日下午三時假座東區宣教會地址舉行。（三百三十四）難民會，廿十六日下午三時假座東區宣教會地址舉行。（三百三十五）難童會，廿十七日下午三時假座東區宣教會地址舉行。（三百三十六）難民會，廿十八日下午三時假座東區宣教會地址舉行。（三百三十七）難童會，廿十九日下午三時假座東區宣教會地址舉行。（三百三十八）難民會，廿十日下午三時假座東區宣教會地址舉行。（三百三十九）難童會，廿十一日下午三時假座東區宣教會地址舉行。（三百四十）難民會，廿十二日下午三時假座東區宣教會地址舉行。（三百四十一）難童會，廿十三日下午三時假座東區宣教會地址舉行。（三百四十二）難民會，廿十四日下午三時假座東區宣教會地址舉行。（三百四十三）難童會，廿十五日下午三時假座東區宣教會地址舉行。（三百四十四）難民會，廿十六日下午三時假座東區宣教會地址舉行。（三百四十五）難童會，廿十七日下午三時假座東區宣教會地址舉行。（三百四十六）難民會，廿十八日下午三時假座東區宣教會地址舉行。（三百四十七）難童會，廿十九日下午三時假座東區宣教會地址舉行。（三百四十八）難民會，廿十日下午三時假座東區宣教會地址舉行。（三百四十九）難童會，廿十一日下午三時假座東區宣教會地址舉行。（三百五十）難民會，廿十二日下午三時假座東區宣教會地址舉行。（三百五十一）難童會，廿十三日下午三時假座東區宣教會地址舉行。（三百五十二）難民會，廿十四日下午三時假座東區宣教會地址舉行。（三百五十三）難童會，廿十五日下午三時假座東區宣教會地址舉行。（三百五十四）難民會，廿十六日下午三時假座東區宣教會地址舉行。（三百五十五）難童會，廿十七日下午三時假座東區宣教會地址舉行。（三百五十六）難民會，廿十八日下午三時假座東區宣教會地址舉行。（三百五十七）難童會，廿十九日下午三時假座東區宣教會地址舉行。（三百五十八）難民會，廿十日下午三時假座東區宣教會地址舉行。（三百五十九）難童會，廿十一日下午三時假座東區宣教會地址舉行。（三百六十）難民會，廿十二日下午三時假座東區宣教會地址舉行。（三百六十一）難童會，廿十三日下午三時假座東區宣教會地址舉行。（三百六十二）難民會，廿十四日下午三時假座東區宣教會地址舉行。（三百六十三）難童會，廿十五日下午三時假座東區宣教會地址舉行。（三百六十四）難民會，廿十六日下午三時假座東區宣教會地址舉行。（三百六十五）難童會，廿十七日下午三時假座東區宣教會地址舉行。（三百六十六）難民會，廿十八日下午三時假座東區宣教會地址舉行。（三百六十七）難童會，廿十九日下午三時假座東區宣教會地址舉行。（三百六十八）難民會，廿十日下午三時假座東區宣教會地址舉行。（三百六十九）難童會，廿十一日下午三時假座東區宣教會地址舉行。（三百七十）難民會，廿十二日下午三時假座東區宣教會地址舉行。（三百七十一）難童會，廿十三日下午三時假座東區宣教會地址舉行。（三百七十二）難民會，廿十四日下午三時假座東區宣教會地址舉行。（三百七十三）難童會，廿十五日下午三時假座東區宣教會地址舉行。（三百七十四）難民會，廿十六日下午三時假座東區宣教會地址舉行。（三百七十五）難童會，廿十七日下午三時假座東區宣教會地址舉行。（三百七十六）難民會，廿十八日下午三時假座東區宣教會地址舉行。（三百七十七）難童會，廿十九日下午三時假座東區宣教會地址舉行。（三百七十八）難民會，廿十日下午三時假座東區宣教會地址舉行。（三百七十九）難童會，廿十一日下午三時假座東區宣教會地址舉行。（三百八十）難民會，廿十二日下午三時假座東區宣教會地址舉行。（三百八十一）難童會，廿十三日下午三時假座東區宣教會地址舉行。（三百八十二）難民會，廿十四日下午三時假座東區宣教會地址舉行。（三百八十三）難童會，廿十五日下午三時假座東區宣教會地址舉行。（三百八十四）難民會，廿十六日下午三時假座東區宣教會地址舉行。（三百八十五）難童會，廿十七日下午三時假座東區宣教會地址舉行。（三百八十六）難民會，廿十八日下午三時假座東區宣教會地址舉行。（三百八十七）難童會，廿十九日下午三時假座東區宣教會地址舉行。（三百八十八）難民會，廿十日下午三時假座東區宣教會地址舉行。（三百八十九）難童會，廿十一日下午三時假座東區宣教會地址舉行。（三百九十）難民會，廿十二日下午三時假座東區宣教會地址舉行。（三百九十一）難童會，廿十三日下午三時假座東區宣教會地址舉行。（三百九十二）難民會，廿十四日下午三時假座東區宣教會地址舉行。（三百九十三）難童會，廿十五日下午三時假座東區宣教會地址舉行。（三百九十四）難民會，廿十六日下午三時假座東區宣教會地址舉行。（三百九十五）難童會，廿十七日下午三時假座東區宣教會地址舉行。（三百九十六）難民會，廿十八日下午三時假座東區宣教會地址舉行。（三百九十七）難童會，廿十九日下午三時假座東區宣教會地址舉行。（三百九十八）難民會，廿十日下午三時假座東區宣教會地址舉行。（三百九十九）難童會，廿十一日下午三時假座東區宣教會地址舉行。（四百）難民會，廿十二日下午三時假座東區宣教會地址舉行。（四百一）難童會，廿十三日下午三時假座東區宣教會地址舉行。（四百二）難民會，廿十四日下午三時假座東區宣教會地址舉行。（四百三）難童會，廿十五日下午三時假座東區宣教會地址舉行。（四百四）難民會，廿十六日下午三時假座東區宣教會地址舉行。（四百五）難童會，廿十七日下午三時假座東區宣教會地址舉行。（四百六）難民會，廿十八日下午三時假座東區宣教會地址舉行。（四百七）難童會，廿十九日下午三時假座東區宣教會地址舉行。（四百八）難民會，廿十日下午三時假座東區宣教會地址舉行。（四百九）難童會，廿十一日下午三時假座東區宣教會地址舉行。（四百十）難民會，廿十二日下午三時假座東區宣教會地址舉行。（四百十一）難童會，廿十三日下午三時假座東區宣教會地址舉行。（四百十二）難民會，廿十四日下午三時假座東區宣教會地址舉行。（四百十三）難童會，廿十五日下午三時假座東區宣教會地址舉行。（四百十四）難民會，廿十六日下午三時假座東區宣教會地址舉行。（四百十五）難童會，廿十七日下午三時假座東區宣教會地址舉行。（四百十六）難民會，廿十八日下午三時假座東區宣教會地址舉行。（四百十七）難童會，廿十九日下午三時假座東區宣教會地址舉行。（四百十八）難民會，廿十日下午三時假座東區宣教會地址舉行。（四百十九）難童會，廿十一日下午三時假座東區宣教會地址舉行。（四百二十）難民會，廿十二日下午三時假座東區宣教會地址舉行。（四百二十一）難童會，廿十三日下午三時假座東區宣教會地址舉行。（四百二十二）難民會，廿十四日下午三時假座東區宣教會地址舉行。（四百二十三）難童會，廿十五日下午三時假座東區宣教會地址舉行。（四百二十四）難民會，廿十六日下午三時假座東區宣教會地址舉行。（四百二十五）難童會，廿十七日下午三時假座東區宣教會地址舉行。（四百二十六）難民會，廿十八日下午三時假座東區宣教會地址舉行。（四百二十七）難童會，廿十九日下午三時假座東區宣教會地址舉行。（四百二十八）難民會，廿十日下午三時假座東區宣教會地址舉行。（四百二十九）難童會，廿十一日下午三時假座東區宣教會地址舉行。（四百三十）難民會，廿十二日下午三時假座東區宣教會地址舉行。（四百三十一）難童會，廿十三日下午三時假座東區宣教會地址舉行。（四百三十二）難民會，廿十四日下午三時假座東區宣教會地址舉行。（四百三十三）難童會，廿十五日下午三時假座東區宣教會地址舉行。（四百三十四）難民會，廿十六日下午三時假座東區宣教會地址舉行。（四百三十五）難童會，廿十七日下午三時假座東區宣教會地址舉行。（四百三十六）難民會，廿十八日下午三時假座東區宣教會地址舉行。（四百三十七）難童會，廿十九日下午三時假座東區宣教會地址舉行。（四百三十八）難民會，廿十日下午三時假座東區宣教會地址舉行。（四百三十九）難童會，廿十一日下午三時假座東區宣教會地址舉行。（四百四十）難民會，廿十二日下午三時假座東區宣教會地址舉行。（四百四十一）難童會，廿十三日下午三時假座東區宣教會地址舉行。（四百四十二）難民會，廿十四日下午三時假座東區宣教會地址舉行。（四百四十三）難童會，廿十五日下午三時假座東區宣教會地址舉行。（四百四十四）難民會，廿十六日下午三時假座東區宣教會地址舉行。（四百四十五）難童會，廿十七日下午三時假座東區宣教會地址舉行。（四百四十六）難民會，廿十八日下午三時假座東區宣教會地址舉行。（四百四十七）難童會，廿十九日下午三時假座東區宣教會地址舉行。（四百四十八）難民會，廿十日下午三時假座東區宣教會地址舉行。（四百四十九）難童會，廿十一日下午三時假座東區宣教會地址舉行。（四百五十）難民會，廿十二日下午三時假座東區宣教會地址舉行。（四百五十一）難童會，廿十三日下午三時假座東區宣教會地址舉行。（四百五十二）難民會，廿十四日下午三時假座東區宣教會地址舉行。（四百五十三）難童會，廿十五日下午三時假座東區宣教會地址舉行。（四百五十四）難民會，廿十六日下午三時假座東區宣教會地址舉行。（四百五十五）難童會，廿十七日下午三時假座東區宣教會地址舉行。（四百五十六）難民會，廿十八日下午三時假座東區宣教會地址舉行。（四百五十七）難童會，廿十九日下午三時假座東區宣教會地址舉行。（四百五十八）難民會，廿十日下午三時假座東區宣教會地址舉行。（四百五十九）難童會，廿十一日下午三時假座東區宣教會地址舉行。（四百六十）難民會，廿十二日下午三時假座東區宣教會地址舉行。（四百六十一）難童會，廿十三日下午三時假座東區宣教會地址舉行。（四百六十二）難民會，廿十四日下午三時假座東區宣教會地址舉行。（四百六十三）難童會，廿十五日下午三時假座東區宣教會地址舉行。（四百六十四）難民會，廿十六日下午三時假座東區宣教會地址舉行。（四百六十五）難童會，廿十七日下午三時假座東區宣教會地址舉行。（四百六十六）難民會，廿十八日下午三時假座東區宣教會地址舉行。（四百六十七）難童會，廿十九日下午三時假座東區宣教會地址舉行。（四百六十八）難民會，廿十日下午三時假座東區宣教會地址舉行。（四百六十九）難童會，廿十一日下午三時假座東區宣教會地址舉行。（四百七十）難民會，廿十二日下午三時假座東區宣教會地址舉行。（四百七十一）難童會，廿十三日下午三時假座東區宣教會地址舉行。（四百七十二）難民會，廿十四日下午三時假座東區宣教會地址舉行。（四百七十三）難童會，廿十五日下午三時假座東區宣教會地址舉行。（四百七十四）難民會，廿十六日下午三時假座東區宣教會地址舉行。（四百七十五）難童會，廿十七日下午三時假座東區宣教會地址舉行。（四百七十六）難民會，廿十八日下午三時假座東區宣教會地址舉行。（四百七十七）難童會，廿十九日下

組成廠商會

羅桂祥任首屆主席

（特訊）本港各商會組織汽水飲料業廠商，大組織規模組織，包括雜貨、雜他奶、但一百事向缺乏經驗，故成立後，各會員對業務

贈英軍銀盾 謝協助工程

大澳鄉會獻贈銀盾

大澳與南丫南段兩鄉事會

英軍助該兩鄉築行人路及安裝水管，接引山水入村供應村民。

（特訊）大澳鄉事會及南丫島南丫南段鄉事會，為該兩鄉村民生活得進一步改善，獲共建議改善村道，特撥行銀行銀盾，獻贈與水管，為感謝英軍協助之勞惠，以誌不忘。

（區彬攝）

大澳鄉事會主席簡松興，代表鄉民致送銀盾與胡城沙營孔氏連長，以誌其附屬官兵協助之勞。（區彬攝）

荃灣發展藍圖無人提供意見

徵求民意於本月底屆滿

（特訊）新界荃灣同樂會各首腦，昨（廿一）日中午十式時舉行全體村代表大會，將就有關荃灣發展藍圖問題，重新提出討論，以便各村民有意見時，得以彙集，有關當局提出。

據悉：當地理民府方面解釋：如經向鄉民徵詢荃灣發展藍圖有意見，由荃灣發展藍圖除引起投資發展者重視外，亦至關切地鄉民，有關荃灣發展藍圖之公開陳列期間，由上（十一）月一日起至下（十一）月一日止，如有反對意見須于此兩個月期間提出，但截止現時為止，尚無提出，若荃灣鄉民有反對意見，有關當局對于發展荃灣，查當局計劃至為龐大，有關藍圖經多時擬訂，于今後十五年內，預算將自足之六四萬人口，項藍圖除引起市民之反對意見，為足以自給自足之發展，荃灣發展藍圖，為荃灣鄉民，尚無提出，若荃灣鄉民，有反對意見

本港新聞 6

三院今日賣花籌款 昨晚廣播籲請支持

麥道軻司憲、主席余禮國分別在香港電台用粵語、英語廣播。

（特訊）東華三院今（廿一）日舉行賣花籌款，主席余禮國，首席總理錦鋒、雷正、何世柱、總理梁福田、陳元鈺、甘光雄、吳紹璋、張宏丁、邱德根、陳華堅、雷福康、王澤宏、陳大濤、黃炳禮等為配合英國鐵路，今晚將分組出發，偕同三院職員及學校教員在港九各區巡視賣花崗位，同時並在新蒲崗工業區設立臨時辦事處，由全體總理分別指揮賣花工作，預料賣花成績及秩序，將有良好之表現。華民政務司麥道軻司憲，三院主席余禮國，特於昨晚分別在香港電台中英文合用粵語及英語廣播，呼籲各界人士，捐款支持，同時由麗的呼聲中英文混合廣播，麥道軻司憲及余主席總國呼籲詞原文錄後：

麥道軻廣播

醫院，乃係香港著名華人慈善機構，已有九十多年歷史，在此悠長歲月中向來都得到各界人士大力支持，方有此效果。各位都知道，東華三院其本身雖係以醫院命名，其中實設有醫務、學務、慈善三大部門，醫務則有三大醫院，現仍在黃仁街九龍新建之醫院，現今正在東建中，工程浩大，需費約達三千萬元，其餘新廈之一部份，可在當打老道望見，東華東院，位於掃桿埔區內，係專為東區一帶貧病人之服務。此三間醫院及兩間療養院之人數，寒為香港人口激增，院務工作，倍覺忙碌，在過去五個月內，留醫病人，約有一萬二千，門診病人，約有四十餘萬，在當務出世之嬰兒，則約有三份一係由三院接生。學務方面，東華三院現在設有五間新型小學，又另行舉辦第二所中學，學生總數，超過萬名，成績超著，次為人所稱道，其作育人材，扶助本港貧困之苦心，於此可見，實屬難得之至。

至於慈善部門工作，更屬繁雜，除每年施派老道望見，東華東院，位於掃桿埔區內，係專為東區一帶貧病人之服務。此三間醫院及兩間療養院之人數，寒為香港人口激增，院務工作，倍覺忙碌，在過去五個月內，留醫病人，約有一萬二千，門診病人，約有四十餘萬，在當務出世之嬰兒，則約有三份一係由三院接生。學務方面，東華三院現在設有五間新型小學，又另行舉辦第二所中學，學生總數，超過萬名，成績超著，次為人所稱道，其作育人材，扶助本港貧困之苦心，於此可見，實屬難得之至。

至於慈善部門工作，更屬繁雜，除每年施派棉衣糧食，使貧苦大眾，在寒冬之際得免凍餒之外，如遇風災，火災，或其他災害發生，即例必一馬當先，為當地災民，急行救濟，至於貧苦之人，身死之後，無以為殮，得到東華三院施贈棺木者，常年統計，亦為數極多。

東華三院三個部門，工作極之繁重，而管由歷屆總理，居間領導，各總理為人謀福利，在每年任期內，担當義務，不能捐助金錢，繼性時間，又任勞任怨，甘受無辭。此種博施濟眾，東華傳統之精神，令人至足欽佩。

現在東華三院，每年更動用千餘萬元，常費，此龐大費用之來源，除却每年政府補助之外，係倚靠各界人士捐助，以及賣花收入，以求彌補，其他特別建設經費，如今年之重建廣華醫院第四期工程及興建中學新校舍等等，除政府補助建築費一部份外，均須自行籌措，需款共達一百五十萬元有多。凡此種種，均係仰賴社會人士，不分貴富，努力捐輸，方能有此德政。明天是東華三院的賣花日，各位早上會見到將要來三院護士與男女學生，在港九各處行候各位伸出同情之手。

各位明天外出，務請樂慨解囊，賞慈善花一朵，先為香港貧病者做一點善舉，所給款項，多少不拘，但求府心協力，使集腋可以成裘，聚沙可以成塔，自然功德無量。本人謹代表貧病大眾，在此向各位呼籲，並預謝各位捐助。」

余禮國廣播

余禮國主席呼籲詞（譯文）

稱：余相信街上行人，乃吾人所常見之普通對象，彼可能是一苦力，做散工以糊口，彼可能是一小販，擔負貨籍沿街叫售，彼並無居住之處舍內，因太貧困太甚，夜間露宿街頭，或者在擠迫之樓舍內，因太貧困太甚，但如彼等生病，將何以應付？如彼等死亡，誰為安葬？當然，香港政府雖現大部份救濟工作，但同時許多慈善機構，對救濟工作亦協助不少。今晚余講及一個慈善機構，亦即為歷史最悠久者，今日香港，久居香港，久住九龍，及東華傳統，將古典實踐施行，此乃慈善之精深也。東華三院之名，此機構名稱咱等，具體表中華傳統，將三院之名，即慈善之美德實踐施行，三院包括三間醫院，及九龍之廣華醫院，或許汝已知道此三間醫院均屬慈善性質，其醫藥費用幾乎全免。但幸勿根據三間醫院，設立臨時辦事處，由全體總理分別指揮賣花工作，預料賣花成績及秩序，將有良好之表現。華民政務司麥道軻司憲，三院主席余禮國，特於昨晚分別在香港電台中英文合用粵語及英語廣播，呼籲各界人士，捐款支持，同時由麗的呼聲中英文混合廣播，麥道軻司憲及余主席總國呼籲詞原文錄後：

醫院，乃係香港著名華人慈善機構，已有九十多年歷史，在此悠長歲月中向來都得到各界人士大力支持，方有此效果。各位都知道，東華三院其本身雖係以醫院命名，其中實設有醫務、學務、慈善三大部門，醫務則有三大醫院，現仍在黃仁街九龍新建之醫華醫院，現今正在東建中，工程浩大，需費約達三千萬元，其餘新廈之一部份，可在當打老道望見，東華東院，位於掃桿埔區內，係專為東區一帶貧病人之服務。此三間醫院及兩間療養院之人數，寒為香港人口激增，院務工作，倍覺忙碌，在過去五個月內，留醫病人，約有一萬二千，門診病人，約有四十餘萬，在當務出世之嬰兒，則約有三份一係由三院接生。學務方面，東華三院現在設有五間新型小學，又另行舉辦第二所中學，學生總數，超過萬名，成績超著，次為人所稱道，其作育人材，扶助本港貧困之苦心，於此可見，實屬難得之至。

至於慈善部門工作，更屬繁雜，除每年施派棉衣糧食，使貧苦大眾，在寒冬之際得免凍餒之外，如遇風災，火災，或其他災害發生，即例必一馬當先，為當地災民，急行救濟，至於貧苦之人，身死之後，無以為殮，得到東華三院施贈棺木者，常年統計，亦為數極多。

東華三院三個部門，工作極之繁重，而管由歷屆總理，居間領導，各總理為人謀福利，在每年任期內，担當義務，不能捐助金錢，繼性時間，又任勞任怨，甘受無辭。此種博施濟眾，東華傳統之精神，令人至足欽佩。

現在東華三院，每年更動用千餘萬元，常費，此龐大費用之來源，除却每年政府補助之外，係倚靠各界人士捐助，以及賣花收入，以求彌補，其他特別建設經費，如今年之重建廣華醫院第四期工程及興建中學新校舍等等，除政府補助建築費一部份外，均須自行籌措，需款共達一百五十萬元有多。凡此種種，均係仰賴社會人士，不分貴富，努力捐輸，方能有此德政。明天是東華三院的賣花日，各位早上會見到將要來三院護士與男女學生，在港九各處行候各位伸出同情之手。

各位明天外出，務請樂慨解囊，賞慈善花一朵，先為香港貧病者做一點善舉，所給款項，多少不拘，但求府心協力，使集腋可以成裘，聚沙可以成塔，自然功德無量。本人謹代表貧病大眾，在此向各位呼籲，並預謝各位捐助。」

天龍百貨公司何世禧侯江飛星　本港天龍百貨公司，擁有英國兩家最大百貨商廈之遠東總代理權。該公司經理人何世禧，為發展東南亞百貨業務，偕同其九龍分代理新興公司經理侯江，乘國泰航空公司班機飛星架坡。何氏此行，將遍訪東南亞各大商埠，如星架坡、馬六甲、槟城、吉隆坡，以及曼谷等地，並擬組僑信號，在各埠分設代理處；何世禧與侯江在機場合影

傷害張容嬌

范文被控

菜刀一柄呈堂作證物　還押四天進一步調查

（特訊）十月十八日下午二時許，深水埗南昌街八十二號三樓，發生血案，年青婦人張容嬌，被人用菜刀斬頸，血流如注，負創奔出街外求援，但因傷重，仆倒梯間。事後，警員聞訊趕到現場，將傷者之夫，潛逃無蹤，即時北九龍警署，將傷者送往醫院，經醫生檢驗，頸部有刀傷一處，深達骨骼，生命無虞，即時

中國婦女會下週五舉行 慈善晚餐舞會

昨招待新聞界報告籌備經過 表演節目精彩幸運獎品豐富

（特訊）籌辦慈善晚餐舞會，港督柔佛民地部大臣聯，委任歷成及唐納兩人為政務官，由九月十五日起生效。

港府任免令：（一）助理農業官黃成達及石柏齡兩人，七月一日起暫任農業官；（二）工務局高級土地測量官施治，本月十四日起停職任助理測量監督；同日起土地測量官谷巴伸署任高級土地測量官；（三）甲等官員數政務官勳斯德，本月廿日起暫任助理測量監督。

劉伯輝任庫務司署高級行政官；黃成達、石柏齡陞任農業官。

（澳門特訊）今（廿一）日為國定第九屆華僑節，澳門可能保同行慶祝，向警方告密。

近日秋風初起，香肉大行其道，上地係居狗機關，此次擴板大會，并燃放炮竹慶祝。

僑胞慶祝華僑節

（澳門特訊）昨日上午十時，聯合在媽閣街中山學校聯合代表舉行慶祝大會，并燃放炮竹慶祝。

鍾雄病發墜樓死

（澳門特訊）昨日上午十時，聯合在媽閣街中山學校聯合代表舉行慶祝大會，并燃放炮竹慶祝。

港督柏立基爵士伉儷及女公子巴巴拉小姐，輔政司白漢時伉儷，華民政務司麥道哥伉儷，財政司郭伯偉伉儷，教育司唐羅賓伉儷，醫務總監麥敬時伉儷，工務司英格理伉儷，社會福利長曾巴那伉儷，周綏年爵士伉儷，羅文惠、顏成坤伉儷，郭贊伉儷，馮秉芬伉儷，利銘澤伉儷，關祖堯伉儷，副選民司區煌伉儷，楊仕福，張玉麟，及港督中軍。

本屆舞會之餐舞券仍如往年，為廿五元單人，及五十元雙人兩張。並發行二元慈善獎券，頭獎為名廠鑽石戒一具，其餘尚有名貴獎品百數十件，舞會舉行之夕，將請教育司唐羅賓伉儷

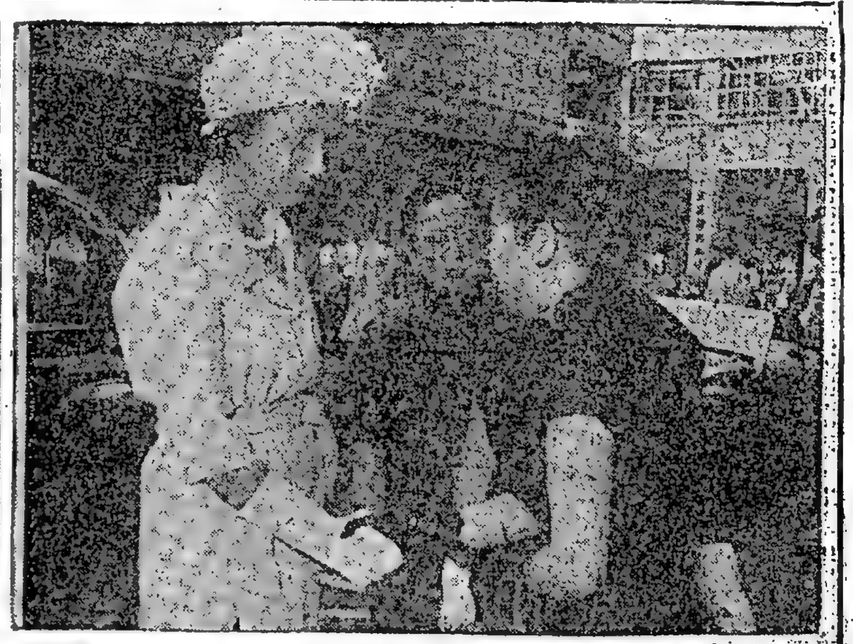

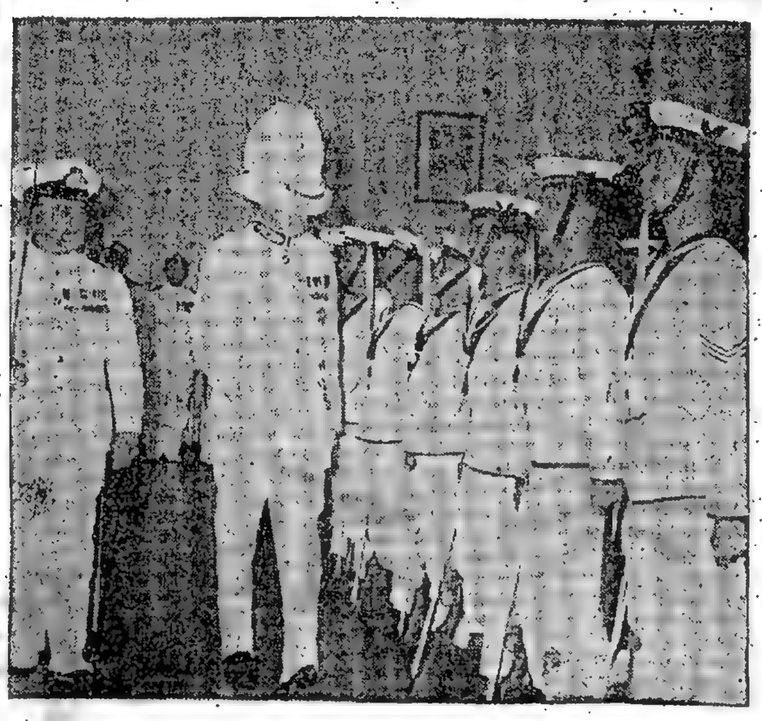

港督柏立夫人，昨日在荃灣後備訓練營檢閱防空隊時，檢閱婦女義務救護隊情形。

蔡總督夫人，十七日上午十時，偕同本港各界婦女代表，參觀本港工業專門學院舉行第四屆畢業生展覽。

本月十七日舉行第四屆工程畢業生展覽，圖為柏立夫人，與工程畢業生合影。

柏立夫人，十七日上午十一時，在荃灣中國婦女會巡視，圖為主席楊仕權夫人迎接柏立夫人。中為何世華夫人。

新廣東醫院，本月十七日舉行第四期工程畢業生展覽，圖為主持畢業後與全體講演者合影。

李氏宗親會第七屆會董就職，圖為新舊改選董事合影。

李氏宗親會第七屆會董就職，圖為新舊改選董事合影。

天球文社邀約泛舟追月

賦謝壽康先生

巫山絲竹接仙音。光漢霞帔夜輕裁。
漫賞歌聲動離合。斜橫圓紙悟晴陰。
寶鈿佳節仍今夕。好與蟾宮共北心。

寶覽女職校畢業禮席上

工專校長畢特

暢論專業教育

希望所有男子中學均能開設手工技術科

復指出女子職業範圍應大予事拓展的學位

（特訊）寶覽女子職校中學暨附屬小學於昨日下午四時，假銅鑼灣地山光道該校禮堂舉行畢業典禮，請香港工業專門學院院長畢特夫人主持，並邀蔡總督夫人、何世華夫人、劉鑑堅女士、羅文錦夫人、鄧肇堅、黃國芳及其他嘉賓等蒞臨。

典禮採用傳教儀式，全體肅立，向佛像行三鞠躬禮，繼唱聖詩，並宣讀聖經。

開會詞，除教育局代表黃主持典禮外，並宣讀本校過去三十年前由東莞遷港創辦人何東爵士夫人主持開幕，即現在開會之地址墉信寶覽女子職校，於一九五一年落成，當時蔡前港督

華僑文化

泰國象棋隊訪港

今明兩晚在告羅士打酒店戰港隊
賽前埠際大宴客軍擁有國際好手

泰國皇家象棋隊訪港，首批隊員，於昨午四時半，乘流機抵達，餘衆亦可於今午乘統機抵港。棋總葛雪克、高智、俠遜、杜汝遠、馬田、劉紹樂等中西人士，均聯袂乘統機抵港。答除由國際銀行款待，并定今明兩晚八時與港隊比賽，假座告羅士打行酒店九樓舉行，歡迎各界棋友參觀。據力義定作六人（原定七人）分先兩局對陣賽，屆時由泰駐港總領事保安主持開棋禮。棋賽每晚七時，并在告羅士打酒店舉行埠際賽以決勝負答除。

據華僑秘書杜汝遠透露：泰隊陣容頗盛，頗有泰國名手可與世界棋王參戰，實力更强。現泰隊亟臨考驗，棋總主席葛雪克親自督帥隨戰，實力仍感遜色，但各棋手鬥志强，勝負之數，誠難預卜。雙方隊員名單列后：

裁判：杜汝遠、沙路士担任。

（香港隊）隊長：葛雪克、高智、喬伯樂、冼耀、勞加士、陳平遠、俠遜、黎世智、馬田、高榮光、伯力樂。

（泰國隊）隊長：高地（泰國）、刁魯士（美國）、巴斯泰（蘇聯）、戴保森（法國）、珍吾（瑞士）、納狄（瑞士）。（來）

申學庸後日舉行獨唱
曾慶衡担任鋼琴伴奏

西岸歌劇女高音申學庸女士獨唱會，特請旨美國學成歸來之鋼琴手曾慶衡小姐，担任鋼琴伴奏。曾小姐係廣東人，家在本港。在美國：於一九五七年讀完俄亥俄州音樂學院音樂學士學位，於一九五九年讀完俄亥俄大學音樂碩士學位。精研鋼琴，有極佳之造詣。曾小姐仍在學不綴，仍在攻博士學位。此次返港省親，應邀和任獨唱會鋼琴伴奏，歡慶盛舉！申女士獨唱會定明兩場：第一場十一月廿五（星期三）晚八時半，在皇后戲院演出；第二場廿五（星期三）晚八時半，在九龍伊利沙伯學校演出。座位分：十五元、十元、五元、三元。在百福琴行、華聲琴行、九龍道利琴行、上海琴行定座。

（担任獨唱會鋼琴伴奏之曾慶衡小姐）

香港中國美術會
募集大批禮物
明就職禮抽獎

香港中國美術會，定十二月廿一日假座五十盒（七）新永明（廿二）日假座五十盒（七）新永明（廿二）日假座石塘咀廣州酒家舉行就職典禮。儀式隆後，有叙餐及抽獎節目。本會已蒙熱心人士極慷慨捐出文具五十份。（九）文聯莊捐出文具一大包。（十）友聞巨賈捐贈禮物一大批，現已收到者，計生昌號出文具一大包。（十一）皇后茶餐廳出全金牌一面。（十二）喜星公司出粉彩瓷奶公司捐出牌奶一箱共四十八罐。（三）商就戲院，歷允捐贈樂宮戲院捐出超等戲票六張。（四）鳳行出版社捐出周愛花人人必有抽獎機會，共二百六十張。（五）禮品數當，永不落空。（來）

定慧寺在道慈
禮拜萬佛寶懺

新世界太平廿一天法會

香港定慧寺新界世界和平大會，主席曾秀芳利尚，總務林凱法師，聚佛教同寅等，定農曆九月廿二晨起，假座西環域多利道（鏡聲泳場對面）演經佛社，禮拜九新界開宗四衆佛子，禮拜萬佛寶懺廿一天，廿二早懺，廿二晚由十夕九時酒深壇場，至廿二早懺，以此盛大法會功德，迴向佛前祈禱世界和平，萬民安樂。

茲錄啓建萬佛世界和平慧從會緣起如下：「法華經云：諸佛為一大事因緣故出現世間大慈悲門示悟入佛知見也。華嚴經云：一切衆生，皆有如來智慧德相；但以妄想執著，不自證得。若離妄想，一切智自然現前。良哉！世尊說

今日甲組聯賽勢成鼎足

星島出門敬晉嘉山

陸軍戰元朗・巴士會嘉山

（特訊）今日週末，甲組足球聯賽有三場舉行，港會場星島對警察，南華場陸軍戰元朗，花墟場巴士對嘉山，均於下午五時開賽。

港會場星島，經常初造，此為今日聯賽中最精彩之一仗，由於雙方球員氣力充沛，戰意旺盛，預料為快擊之好戰，星島本屆賽出戰往年為佳，三度獲冠軍，今再上陣，因下週有「大戰」上演，為加強號召力及刺激士氣，此仗實許勝不許敗，警於警察，參加緊練兵，倘出奇制勝，一勝一敗，則其聲譽盛，佔地利，惟以場地面積狹，先求不失，力謀而求勝，則仍有可為，獨憶上週嘉山與噴射機苦和，亦為華於利用地勢，及有拚背鏖，警察若能採取此種戰術，則可予星島以極大威脅。

南華場：陸軍門元朗，以實力而論，元朗較勝一籌，原有可勝之道，然組織尚屬嫩弱，以致失陷門戶，於一攻之現象，錯綜在戰，組織尚屬嫩弱，以致失陷門戶，威脅，遂成兩戰兩敗，今日三次出戰，與洋兵交鋒，陸軍實力，與上屆無異，惟鬥其季初演出，不復為優勝之敵伍，目前苦戰，與東方實和，足見陸軍戰力，已較往年同期加強，惟洋兵作戰方式，以彌補實力，原足以箝制陸軍鋒銳，則不難於今後獲升級，則可予星島以極大威脅。

花墟場，巴士戰嘉山，不失為一場硬仗，嘉山在本屆球季開鑼後，三次上陣，曾於荷蘭，復迫和傑志，星島，由三場之戰績而觀，出嘉山之士氣，特別堅強。

由於戰隊季初即拋爭分之決心，今日之決心，必全力以赴，至於巴士，人材不弱，但無實力，今日之演海作戰師，一勝一敗，出奇制勝，巴士原佔優勝，然因加山各將拚勁甚強，未經鬱鬥，恐難決高下，各隊可能陣容如下：

△星島
郭
李秋李
冒明
黃光馮來馮
倉鋒洪紀魂
劉張楊
煥耀偉偉
清國繩業銅

△巴士
史
羅錫端
頓
卡打盧納尊
杜朗根士馬
狄班曲米路
臣提奇根非

△警察
張
阮國鄭
源駒業
林邦羅傑
林世源
△元朗
張子文
伊
張長張
張
鄧業
鄧
航倫

△陸軍
孫國張
志雄
梁張梁楊
永清
杰陸羅周黃梁
文輝少傑
清安雄福根

△嘉山
黎
張兆潘
浩年彥
關田方鴻
西就梁余
新譚煥永勁
張楊福善明

△和傑
蔡
張子文
伊
張長張
張
鄧業
鄧
航倫

△元朗
張
阮國鄭
源駒業
林邦羅傑
林世源
△元朗

△警察

明春開展業務

公司當局說購機合約尚未簽訂

唯詳情希望不久即可發表公報

北間消息可靠人士昨（二十）日透露國泰航空公司擬定明年春夏間採用康維八八OM噴射航機開航其東南亞及澳洲羅大航線中重要航線。這一計劃實現之日，將是香港本身航空事業進步的一個非常重要的里程碑，數年前香港自己經營的航空公司尚以螺旋槳飛機航行其間。

戰星時期，有關方面雖曾傳聞國泰航空公司有意採購康維式噴射機消息，但權威人士則證實公司方面雖曾與製造飛機廠家進行的談判最近即可完成。

國泰航空公司發言人昨告本報記者說，有關採購噴射機之合約至今尚未簽署，該發言人卻未說明何時可以完成簽約事宜。

該發言人稱當局希望「不久」時日內即可將全部詳情發表公報。

國泰航空公司目前業務已顯示出該公司廣闊的航程網的需要，何況東南亞地區性的航空旅行業務正蒸蒸日上，前途正大可限量。

康維八八〇噴射機雖美國通用動力廠康維飛機部出品，其中途飛行性能的優越以及速度快捷極適宜亞洲地區內的作業。

這種飛機時速六百哩（約等於聲音速度之百分八十九），航高二萬三千呎，續航力二千五百哩，載客額（全部經濟客位）一百零四人，貨艙八百三十三立方呎，其本價每架三百九十萬美元。（申）

日人出國旅行即日起加緊管制

旅行期間以六十天為限

取用外匯數額亦須限制

日本財政部昨（二十）日宣佈授權準許日本人出外旅行的辦法，自即日起將加緊管制。

根據新訂辦法，因若干種類商務出外旅行的本人，須由日本海外旅行聯絡局批准，過去凡欲出外旅行的日本人僅須由外匯銀行批准即可。

這項新旅行的辦法又將限制其在海外旅行的期間，一般來說其時間以六十天為限，若在東南亞一帶地方旅行，其期間則以三星期。

又根據昨日施行的新規則，日本人取出外匯的數額亦將減低。

財政當局實加緊管制的措施是因為日本政府國際支付的差額逐漸惡化所致的。

又運輸省（即交通部）亦將日本各政府機關已決定效府公費準備出外旅行的日本人，除在絕對需要的情形下外，應乘搭日本航空公司的班機。（申）

布蘭尼夫定購噴射機十二架

蝗布蘭尼夫國際航空公司前瞻盛業務，擴充機隊，已定購噴射機十二架，價款計三千五百萬美元。

該公司已定購這種短程噴射機——聞名的渦流噴射螺旋槳子爵機的後繼之秀——六架，定一九六四年十月起開始交貨。

該定單又包括將來再作決定的同樣飛機六架，預期自一九六五年夏季起交貨。（申）

法航巴黎柏林改用嘉樂美機

自本年十一月一日起巴黎至柏林間的飛行時間將減至四十五分鐘。

自是日起，法國航空公司將採用雙引擎的嘉樂美噴射機航行巴黎至法蘭克福至柏林的班機樂務，目前此種班機乃採用超音速客機。

法國航空公司已採用嘉樂美公司螺旋槳航機航行柏林至尼斯一線，使非飛行時間減至半小時。又在柏林杜斯都夫一線聞，其班機已自帳天一班增至兩班。（申）

據英國海外航空公司昨宣稱在過去數年中，該公司曾訓練出九個國籍空中小姐在本公司之航機上担任服務工作，此九個不同國家小姐有紐西蘭、澳洲、南非、巴西、智利、中國、日本、印度及巴基斯坦。

她們在英航機上服務所担任崗位都是以屬於她們本國地區性為原則。紐西蘭及澳洲空姐多飛行於南太平洋及東南亞加坡線；南非空姐則飛行於南太平洋及橫越太平洋至英國線上，印度及巴基斯坦空姐則飛行於南太平洋線上。

她們在英航各線班機上服務，其工作及所負担責任並不多都屬大同小異。她們時別要服務旅客，就是對待她們同籍旅客；尤其是在旅行期間時派用場。

英航公司外籍空中小姐數目大約有一百一十四之多；而英籍本國空中小姐則大約有五百六十名，大部工作是一樣的，而所受到訓練方面也屬同一程度；她們一經實地招請部份用後，則要在倫敦接受為期八週機艙制練課程，完畢後，再調派所屬地區工作。

在紐西蘭方面，雖然英航公司方面只最招募了很少數目小姐，但是由於有很多該方面航空公司是以倫敦為出發點及航務中心者，而英航公司是以倫敦為出發點及航務中心者，若想加入英航公司為空中小姐職位者，她們也與當地少女一般受到同樣嚴格的機會。

時人航踪

蘇曼夫婦　曼夫婦二人昨由內羅比乘印度國際航空公司客機抵港，將逗留此間數日。

古田正一　世界衛生組織之聯合國機構駐日代表古田正一於昨（十九）日宣佈該公司訂購英國飛機公司BAC一一一雙引擎噴射機十二架，價款計三千五百萬美元。

該公司已定購這種短程噴射機——聞名的渦流噴射螺旋槳子爵機的後繼之秀——六架，定一九六四年十月起開始交貨。

該定單又包括將來再作決定的同樣飛機六架，預期自一九六五年夏季起交貨。（申）

大地旅社首辦東南亞遊覽團

日昨乘國泰機首途

大地旅社首辦東南亞遊覽團，於昨日（廿日）乘國泰機啟程首途。

二樓二二四號大地旅遊社首辦之東南亞遊覽團，於昨日（廿日）乘國泰機啟程首途。

該團共有遊客六人，由本港出發，經曼谷、吉隆坡、新加坡、馬六甲、檳城、金馬倫等地，最後由吉隆坡乘航機往泰國首都之曼谷，在佛國泰國遊四天後，始返港。

本港出發，由德輔道中萬宜大廈

航訊

意大利客郵 維多利亞號

由熱那亞經星來廿六晨到

廿八開星可孟卡轉熱那亞

（特訊）天祥洋行代理意大利郵船公司屬下奏新型巨客郵「維多利亞」號，現由熱那亞方面啓碇，途經星加坡落儎，轉來本港，照所報，於本月廿六日上午八時到埗，停泊九龍倉碼頭，卸客貨後，繼續收儎，逗留至廿八日，啓碇前往星加坡，可倫坡，孟買，卡拉蚩，亞丁港轉返熱那亞港。

東方改期廿五到

翌開日本轉溫哥華各埠

（特訊）美邦輪船公司屬下奏新型大貨輪「東方銀河」號，此次行程，乃由菲律賓方面啓運來港，改於本月廿五日上午到埗，泊A字泊，在卸貨後，停留一日落儎，翌（廿六）日啓碇，經日本，轉駛加拿大，沿途載運木材，來本港，卸貨後，轉駛加拿大，西岸各埠，即日啓碇，前往溫哥華

美考慮放寬控制法例 例白銀價繼續看漲

世界白銀法例，美國白銀產量近呈銳減，供私人用途及政府鑄幣用途的白銀在量銳減至戰後以來的低水平，存銀只能供大個月之需，白銀價格會有猛漲之勢。

據此間接到美國方面來訊：世界及美國的白銀供應及產銷問題有了新的趨勢，美國財政部最近已進行研究修改白銀的法例，此行動將依白銀供應減少而引起的，美國財政部經與美國白銀生產商及用家流行討論，焦點集中於美國財政所擁有的十九億盎斯的金銀，此等白銀，在三種情形下積聚的，其中有十七億盎斯乃以白銀儲方式存起，作為對二十一億以美國流通貨幣的保證金，此數額相當於百分之七的美國流通貨幣額；在課稅方面來說，無不酷七七盎斯白銀，即相當於一美元；另有一億七百萬盎斯的白銀則以銀圓方式由美國財政部保存，另一項白銀存貨為是銀行或聯邦儲備銀行，由政府購買用作鑄幣之用，現時美政府用作鑄幣的白銀約四千萬盎斯。

美國政府出售予私人的白銀，是以每盎斯九角一分至九角二分的價格交易。美國政府自一九四六年以來，即公部統制白銀產銷，穩定供應及價格。

一九五九年初期，美國財政部有白銀二億零二百萬盎斯的「自由」白銀，供應私人工業及政府鑄幣用途，當年白銀供應減剩之勢便得改善，但鑑於政府收購價格減低，新的白銀礦場開採全不和算，因此一九六〇年開始「自由」白銀存量已減少至一億七千五百萬盎斯，以現時的供求情形來說，存量不足六個月之需。

美國白銀生產商在過去幾個月內已不斷要求政府採取適當行動，以免「自由」白銀供給時引起世界白銀價格的迅速漲，去週紐約的白銀價格減低，因此產量不斷減少，一九三七年白銀產量約七千一百萬盎斯，一九六〇年減少至三千一百萬盎斯，目前進行生產白銀者只有美國鑄幣局公司，安拿高銅鑛公司等二十五家公司。

美國白銀用途：美國政府自一九五九年初期，美國財政部有白銀二億零二百萬盎斯的「自由」白銀，供應私人工業及政府鑄幣用途，當年白銀供應減剩之勢便得改善，但鑑於政府收購價格減低，新的白銀礦場開採全不和算，因此一九六〇年開始「自由」白銀存量已減少至一億七千五百萬盎斯，以現時的供求情形來說，存量不足六個月之需。

美國白銀生產商在過去幾個月內已不斷要求政府採取適當行動，以免「自由」白銀供給時引起世界白銀價格的迅速漲，去週紐約的白銀價格減低，因此產量不斷減少，一九三七年白銀產量約七千一百萬盎斯，一九六〇年減少至三千一百萬盎斯，目前進行生產白銀者只有美國鑄幣局公司，安拿高銅鑛公司等二十五家公司。

美國白銀用途：美國政府自一九五九年初期，美國財政部有白銀二億零二百萬盎斯的「自由」白銀，供應私人工業及政府鑄幣用途，當年白銀供應減剩之勢便得改善，但鑑於政府收購價格減低，新的白銀礦場開採全不和算，因此一九六〇年開始「自由」白銀存量已減少至一億七千五百萬盎斯，以現時的供求情形來說，存量不足六個月之需。

美國政府出售予私人的白銀，是以每盎斯九角一分至九角二分的價格交易。美國政府自一九四六年以來，即公部統制白銀產銷，穩定供應及價格。

一九五九年初期，美國財政部有白銀二億零二百萬盎斯的「自由」白銀，供應私人工業及政府鑄幣用途，當年白銀供應減剩之勢便得改善，但鑑於政府收購價格減低，新的白銀礦場開採全不和算，因此一九六〇年開始「自由」白銀存量已減少至一億七千五百萬盎斯，以現時的供求情形來說，存量不足六個月之需。

美國白銀生產商在過去幾個月內已不斷要求政府採取適當行動，以免「自由」白銀供給時引起世界白銀價格的迅速漲，去週紐約的白銀價格減低，因此產量不斷減少，一九三七年白銀產量約七千一百萬盎斯，一九六〇年減少至三千一百萬盎斯，目前進行生產白銀者只有美國鑄幣局公司，安拿高銅鑛公司等二十五家公司。

美國白銀用途：美國政府自

工人世界

替工友說話評理　爲工友服務分勞

WORKMEN'S WORLD

第一七一〇號

工友起居飲食格外小心

秋天氣候乾燥容易感冒

多吃清潤食品可保身體健康

前幾天，報上刊出一則消息：霍亂疫症才絕跡，流行性感冒又接踵而來，最近染着流行性感冒的人們多起來了。

作爲一個工友，看了這一則新聞，自然十分關心，而且還特驚惶。因爲病魔沒有眼睛，分不開富貴貧賤，隨時會降臨在一個人身上，尤其工友入息有限，不怕工作辛勞，祇怕病來磨，理由很簡單，日掙日食的工友們，手停便日停，病了要請假，入息全無，還要支出一筆醫藥費，確實不易應付。所以，有思想，有眼光的工友們，以保持身體健康爲第一要着。

秋天氣候乾燥，起居飲食偶不小心，便會感冒致病，例如照炒食品不宜多吃，應多喝清潤的菜湯，猪肉湯，有時吃些杏仁糊，芝麻糊，綠豆沙，扁豆粥各類甜品，如果起床早，最吃些白粥，對清洗腸胃積滯，保持一小時便可以吃。爲什麼吃白粥要在早晨呢？因爲隔宿留存的了，明火白粥，大約經過一晚的時間，有時吃些清淡的菜餸

全港小販昨起換牌

報販工會通告會員

港九報販總工會昨發通告九龍區小販牌照，已由本年四月一日換領，市政局公佈港島各區小販轉換牌照日期，由本月十七開始，一九六二年一月廿一日以後仍未轉換者，牌照將被取銷。該工會號召會員注意，特通告注意該項日期，以免被取銷。

分類廣告

（登）二天入元　三天十元

（每段）大字四個細字四十　一天四元

各界惠刊廣告，如需用本報信箱代收信件者，請攜備「身份證」或其他證件，便可借用。

本報中區辦事處設在九龍代理佐敦道海濱碼頭與廣側集益號

地典街　電話……式號B

尋陳耀邦

尋謝鴻炎

賞格

遺失圖章

遺失聲明

遺失股票

公告

聲明啓事

承頂聲明

徵婚

誠徵女友

聘請

聘請電話生

聘請司機

聘售貨員

聘練習生

聘女護士

聘英文師

聘營業員

聘練習生

人工女男僱招

宣傳人員

美術人材

冷氣推銷

雪梨渣打氏商專

租賃

出租

車房

廠房廉租

花園洋房

官塘樓廠招租

香港樹膠廠

遺失股票

遺失聲明

遺失聲明

遺失聲明

華僑經濟行情

美鈔續升供應轉多
美鈔市趨淡
去息頂擡收市爲五六六・七五
K金轉堅收盤二五〇・八七五

（特訊）昨（廿一）日紐約金融市況：低開五六六・七五，收盤五六六・七五，公息一一・八一，美元，二美鈔供應轉增，市乃下降。

港幣煙貨昨報一，即日鈔十萬元港幣，賣紙報六〇五，買紙報六〇五，港幣六萬元港幣，南北雜貨公司昨日報出，

臺灣環島遊記（二）

林建同

花蓮與台東

花蓮位於台灣東部，光復後始成立縣政府，實隸太平洋，西臨中央山脈，山高多在三千公尺以上，有名之高山如阿里山、南湖大山、北合歡山、大霸尖山、南湖大山、奇萊主山、秀姑巒山、馬博拉斯山、能高山、玉山、雲峰頭山、不特殊等山峻嶺二百餘公里，而溪流巨澤亦多，北大溪有大濁水溪、木瓜溪、卓溪、和平溪、荖濃溪、七星川溪、花蓮溪、馬太鞍溪、馬鞍溪、紅葉溪、萬榮溪、馬鞍溪、溪流之分，有花蓮溪、清水溪等，保證之溪、溪流之分，有花蓮溪、清水溪等，保證之溪、溪流之分，有花蓮溪、清水溪等，保證之

主日崇拜各堂講員表

十月廿二日

△香港區▽

聖堂名稱 講員

聖公會聖約翰座堂（英語）早十一時 聞講員

聖公會聖約翰座堂（英語）早十一時 刁敬師

聖公會聖士提反堂 晚六時半 刁敬師

聖公會聖士提反堂 晚八時半 王世民

聖公會聖保羅堂 早十一時半 何世明

聖公會聖瑪利亞堂 早八時半 黃蒲霖

聖公會聖保羅堂 早十一時半 倫端士

聖公會聖瑪利亞堂 下午八時半 鄭廣傑

聖公會聖彼得堂 早十一時半 吳振邦

聖公會聖馬可堂 早十一時半 劉樂堅

聖公會聖馬加堂 早十一時半 毛禮士

聖公會主顯堂 早九時半 彭榮昌

聖公會北角聖彼得堂 早十一時半 盧治平

中華基督教會合一堂 早八時半 馬敬全

中華基督教會公理堂 晚七時半 馬敬全

中華基督教會公理堂 早十一時半 馬敬全

中華基督教會灣仔堂 早十一時半 鍾茶智

中華基督教會聖光堂 早十一時半 林鴻賢

中華基督教會北角聖約翰堂 早十一時半 鄭賢賢

中華基督教會合一堂 晚七時半 何敬師

中華基督教會長老堂 晚八時半 何敬師

中華基督教會長老堂 早十一時半 何敬師

中華基督教會長老堂 下午三

聯合國專家嘲命抵亞庇
協助北婆開發
拉卜流域資源

（亞庇統訊）聯合國在協助北婆羅洲計劃下所委派的一位拉卜流域天然資源調查組組長狄克氏，已於本月十三日由新西蘭抵達亞庇。狄克氏在發表談話中指出：「拉卜流域是在東南亞落後國家未經開發的最大地區之一；若是拉卜流域能成功而又能發展其交通設施的話，幾百萬人民就可以在本邦生存。」表拉卜流域達六千平方英畝，土地肥沃，北婆政府早已有計劃發展該地區，開發工作正在着手進行中。

聯合國除委派上述之一位專家為拉卜流域天然資源調查組長予以協助外，並撥出一百三十萬餘元助帑，作為調查經費。據悉，調查的工作範圍甚大。聯合國還拉卜流域的結果，可能導致其他國家而聯合國提出同樣的要求。

關於狄克氏說：招請專家的廣告，本星期內將在新西蘭的報章上刊登，他要聘請一位地質家，一位農業經濟學家，兩位水利學家，四位測量員和若干位土壤學家。將先由新西蘭政府外事部選拔，然後由紐約聯合國機構批准任用，預料這批專家要到明年初方能抵達北婆羅洲；屆時，將以德蘭華一地當他們的工作總部。

目前，狄克氏在亞庇照照銀行大廈設立一間臨時辦事處，當手進行拉卜計劃。行政方面工作，由前任亞庇副縣官協助，其中的一項主要工作，是在攝製空中攝影圖及地圖，使專家們不能敷時，聯合國將派給他最家空軍以前在拉卜流域所攝到的照片，用特殊儀器處理，可以看出這些照片中的實際形式，有助於調查工作云。

馬尼刺檢察官建議
被判入獄外僑
送遣委會備查
以便採取必要行動

（馬尼刺統訊）僑市檢察官小若智西最近表示：外僑雖違犯輕微罪狀，如市獄不幸被判入獄，市獄亦應將其名字送交司法署及轉放日期等資料，一併交遣委會。

帕市典獄長納蒂已將此市檢察處今年度第八十三號案見書後，送帕市檢察局長，執行此命令，犯輕微罪狀如市律被判入獄市典獄長納蒂上尉執行。

小若智西檢察官在其答覆見書中強調是外僑所犯罪狀的性質，而非罪狀之輕重，受遣配。他說：外僑雖輕罪狀卻使該外僑成為不良外僑，而司法部第六十八號命令並未註明，被判入獄之外僑罪狀較輕者即可免其名字送遣委會備案，以便有被判入獄之外僑，不管其罪名輕重，均應將其名字送交遣委會。

近最司法部為加速遣配不良外僑，頒第六十八號命令，通知全國各省，市典獄官，將被判入獄之外僑名字，將被判入獄期滿，釋放前三十日，送交司法部遣委會採取行動。除其名字外，尚須載明該外僑之國籍，罪狀。判罪法庭及罪期。此外並附上決斷書，獄中品行大概等資料，一併交遣委會。

帕市典獄長納蒂表示：一個外僑被判入獄，市長對此事亦未成為不良外僑，而司法律顧問市檢察處之能處決，而徵求市府市長對此事亦未能處決，而徵求市府市長對此事亦未能處決，而徵求市府市長對此事亦未

播音節目

今日播音

香港電台

七時，時代曲（方靜音唱），野蕾（伏計），自由戀愛（丁香唱），逃荒歌（陽光唱），裝演（前程無限），太輕鬆（玉玲唱），桃花江（姚莉唱），我的愛（太太的）（懷念），致魂致魄致愛你（姚莉唱），天堂（懷的）（港島曲），鶯歌（鶯唱）（擬的）（簡目），預告，七時五十分，音樂，七時五十分，天氣報告及漁民天氣預告，八時報時，場語，新聞，國語新聞報告，八時廿分，時代曲選唱，香港電台公衆服務報告，時別報告，伶俐與名曲，天國情侶（馬師曾說唱），（名曲）（空中小郵差），恰嫁給我吧（合唱），第三場，黃昏，時晚兒（合唱），蕭邊，蕭蕭，蕭蕭，蕭蕭

新白蛇輪票人龍長 大龍鳳新劇够威水

今天是「仙鳳鳴」「白蛇新傳」演出第三十一場，戲票依然搶手，每屆預售票之期，雖然沒有霹靂宿街頭的現象，但長龍仍有出現，爲字間親友留票仍見熱鬧。昨據寫字間發言人稱：在戲院預售之期，還有三次，售至十一月一號，因爲二號乃爲博愛醫院籌款，四號爲梁氏宗親總會籌款，五、六號又爲富貴總會義演。七號拉箱返利舞台，也是籌款戲，該晚且有來自英國嘉賓，英公主親臨參觀。八號乃「白蛇新傳」最後的一天，演畢，第九屆「仙鳳鳴」散班。

傳說戲迷情人任劍輝，從此息影，不再在舞台粉墨登台，這不過是傳說。目前任班接約各影片公司片約數十部，日期排至明年四月，看來傳說歐洲，相信短期內不會成行，第十屆「仙鳳鳴」起班，還要任白兩人散班後，才能決定。

另一個傳說，林家聲將與李寶瑩重起「家寶」劇團，這又是傳說而已，半年內，家寶實不能組班，林家聲在紅伶中，他接受片約之多爲全港之冠，拍片日期排至明年五月，目前晚上除在「仙鳳鳴」演「白蛇」，日間由早上拍至下午六時，他與丑生王梁醒波，是片場最忙的一對。所以聲仔不但不能組家寶，且推了大龍鳳與麗聲的邀約，因爲聲仔爲了片債，實無法抽得空閒了。

利舞台八號一天義演，電台實去函戲院及「仙鳳鳴」負責人，說是晚轉播「白蛇新傳」，雖方某負責人曾與白雪仙、任劍輝、徐時等商洽，結果也是一致不接納。因爲「白蛇新傳」在月前還未上演之前，版權已落在某大唱片公司手，另一方面，電影版權，又歸某影業公司所有，合約中訂明除「仙鳳鳴」有權在舞台演出之權外，其他如播音或演唱灌片電影，須得以上兩公司同意方可，因此「白蛇新傳」全台，將沒有轉播的機會了。

電影與大龍鳳，密鑼緊鼓中籌備，尤其是大龍鳳新劇，「橫霸天山火鳳凰」，正由三位名作家陳甘棠、呂永、盧山，假青山某別墅閉編撰工作。據何少保班主說：這部「橫霸天山火鳳凰」，將是應屆大龍鳳的名劇中的冠軍劇，因爲故事動人，分派各老信佈演劇中人，也最爲平均。每一位老信的戲場平均，而且更可發揮個人的演技和唱工，將來各紅伶服裝、佈景，燈光，音樂，也盡量添置新改善，務使全劇無出，盡善盡美，答謝歷屆愛護大龍鳳的戲迷云。（梵音）

周曼華與吳國璋 一段婚姻糾紛 鬧上台北法庭

由女推事主審尚未獲得結果

影星周曼華在台北與吳國璋鬧出一件婚姻訴訟案，台北地方法院民庭女推事張秀芬，於十月十八日上午九時開庭審理。據台北航訊中報導：此事正是公有公理，婆有婆理，陷於未有結局的狀態。但導至總次訟案的發生，却是有其前因後果的。

緣周曼華於去年，即曾傳遞喜訊，說她將與廖某結婚。其後，陸續傳出不少花邊新聞，但於三月前，吳國璋突於台灣報刊上刊登聲明，謂與周曼華有婚姻關係存在。此事之後，據云周曼華即復法律途徑，法庭及休息室前走廊上，已擠滿了傍聽民眾，爭睹此一影星的眞面目。

被告吳國璋是日并未到庭，他係委託代理人張福康律師出庭。原告周曼華請來傳喚的證人吳文超，光藝洗廳席上之張楚原（右起）南紅、何奈棠、姜中平、嘉玲、謝賢、陳文、何頌榮、譚寧、江雪、何建榮、林擒。

時六十分，在友人陪同下，到法庭報到後，就在律師休息室內等待開庭，此時第二審實上，她比兩個都美，尤其是身材，三圍只碼三十六——二十二——三十五，而且身高適中，綽像柔和。因此，此珠一出，全行轟動，認爲她才算是肉彈。

她最近替聯美公司拍了一套古裝歷史片「傾國傾城擎生花」，在片中一人分飾擎生宮主菲杜拉與亞莉安兩角。由此可知此珠亦懂演戲，非但具有美麗的殼殼，該片男主角是兩屆世運十項全能冠軍的十馬泰斯。因爲「傾國傾城擎生花」女主角露珊娜施亞莉。

華僑晚報舉辦一九六一年 國語粵語十大明星選舉

同時舉辦有獎明星猜謎遊戲

華僑晚報舉辦一年一度的國語、粵語「十大明星選舉」，已經舉行過四屆了，四屆都有美滿的收穫。該序轉移，轉眼將是一九六一年的多季，今年第五屆的「十大明星選舉」，又告開始了。

一九六一年華僑晚報舉辦的「十大明星選舉」辦法，是：選出國語明星十名，粵語明星十名，不分男女，由一九六一年十月十一日開始，至十一月十日截止，揭曉及頒獎日期，另行公佈，屆時敎請社會名流主持盛大頒獎典禮。請讀者諸君，詳細參閱下列的選舉辦法，踴躍投票。

選舉十大明星辦法

（一）凡剪出華僑晚報「十大明星選舉」三張，寄來，便有選舉權。

（二）凡在香港拍攝而於一九六一年度在香港放映之影片，其實在片中担任主角的男女演員，或在舞台上担任遊男女主角者，都有被選舉的資格。

（三）投票選舉「十大明星」，每票最多選十人，最少選一人，請將本人願意所選舉的明星，填入下列選票表格內。

（四）投票人須填註姓名、地址和暗碼，寄交荷李活道華僑晚報，封面要寫明「十大明星選舉」字樣。

華僑晚報主辦

一九六一年度十大明星選舉票

每票最多選十名最少選一名

選舉人姓名

1
2
3
4
5
6
7
8
9
10

地址

暗碼

我選左列各位爲十大明星

有獎明星猜謎辦法

華僑晚報今年舉辦第五屆「十大明星選舉」，爲增加投票人興趣，在投票選舉之同時，附帶舉辦一個「有獎明星猜謎遊戲」，請投票者於投票時，在下列表格內猜測附圖明星是誰？此種圖片，我們每天刊出一人，連刊三十天，共三十人，投票者請剪存下列表格三張，與「十大明星」選舉票三張，用一個信封寄來。本報在猜中的圖片中，抽出十名爲特別獎，另有一百名爲普通獎，均有名貴獎品。

「有獎猜謎遊戲」與「十大明星選舉」是兩件事，讀者參加「十大明星選舉」，不一定要參加「有獎猜謎遊戲」，但參加「有獎猜謎遊戲」，必須參加「十大明星選舉」，否則作爲廢票，敎希千萬注意。

有獎猜謎頒獎與十大明星頒獎典禮同時舉行，屆時由當選十大明星分別頒獎。

華僑晚報主辦

一九六一年十大明星選舉

有獎明星猜謎遊戲

請看左圖試猜是那位明星

我猜是：

姓名：

地址：

暗碼：

天倫製作嚴謹 演員陣容强大

林鳳出計 奪得愛婿

「南北姻緣」中

近期來的粵語片，似乎都有這一種風的作風，如吳武俠片寶座，就一篇好樣以完成快而搶先獻映爲首要也。其實，這種卻是錯誤的。如果，眞正是個製片人的話，他必須憑一些有意義的片子，來使觀衆欣賞，如果他以生意眼看，那就大高不妙——，事實上，現在的觀衆欣賞力都提高了，愈是擬作水準低劣的片子，愈是受到觀衆的歡迎。讀者不信，請注夫拳勢燕分飛，結局如何？請去欣賞「天倫」吧。（圖：「天倫」一幕）

陳厚是香港影壇的知名小生，林鳳是粵語片影壇最受歡迎的女星，各有各的基本觀衆。林鳳受邵氏栽培成功而至現在，對一個人的性格和氣質有很大影响，林鳳和陳厚合演「南北姻緣」，才是第一次拍國語片。由是「南北姻緣」是南北影星大會串演出，在粵語上，是南北交流，陳厚說的對白是國語，林鳳說的對白是粵語。當然，他們都有說粵語和國語的機會，這種語文交流，是觀衆感到興趣的。

林鳳拍「南北姻緣」，是以典型的廣東小姐出現，生長在富家，可是她却生長在舊式的家庭中，在嚴古老的家庭中，很多時候，使她覺得難受，例如，她的母親，便是標準的廣東式的家庭主婦，幾家那天，在她的朋友跟前，硬要她拜神焚香，這種「玩意」，在時代女性來說，是覺得可笑的，然在時代女性來說，是覺得可笑的，然在時代女性來說，是覺得可笑的，然

華僑日報

虎口新聞

·楚子·

有老翁馬，平日常告誡兒孫過馬路要小心，却不料自己扶病過馬路，竟然為巴士撞死，亦可悲也。

正是：

車如穿梭　飛快失魂
扶病就醫　竟膏虎吻

村中人語

電話號碼

今晚起，北角換電話號碼。不少先生遲問，也以此為藉口了。

職業

扒手的職業是入獄，這份職業獲得也太容易了。

醉兵

水兵醉鄉遺憾。情有可原，他們是為思鄉，但罪無可恕了。

失足

要爬希馬拉雅山者，在新界的山頭跌下來。這一個山頭等於希馬拉雅之那一峰，倒是我們想知的。

登高

近來大廈生意興隆。

短篇小說　夫貓記

·上征·

白師奶近五年來心廣體胖，藏在腰下夾襖裡的大額美金，達尚有待呢。湊巧有賣股票的生意，也是一天，她的同學林師母，港紙越來越多，而她的氣候是後人。同一個剛從美國回來的華僑探訪她，林師奶暗中告訴白師奶，這筆錢做資本，幹炒股票的生意，也是一個穩賺的地方，要是稍微犯着她的地方，便是直接走上門告你，不管你的面指桑罵槐，在下面指桑罵槐。

白師奶做了五年以上街坊的人，都知道她的發達，是全靠把她那個粉裝玉琢的妙齡女阿梅，嫁了一個行將就木的金山伯。阿梅姊妹兩人，梅寄金姨母白師奶，孤苦伶仃，妹妹阿愛則寄食舅父處。白先生自從鄉間携帶妻子來港，賦閒在家，現在經林師奶介紹，正是求之不得，馬上答應了。

金山伯和阿梅採取閃電式結婚，三朝過後，便同飛往美國，臨行送白師奶夫婦兩張汽車，電話和電爐等設備。但是白先生還樣不爭氣，四個多年，現在來港想物色一個好女子做繼室，白師奶聽了心中一番，暗想阿梅年已十七，不如叫她嫁這個金山伯，也許還是使了一個行將就木的金山伯，她家發達的一條捷徑。

阿梅人生得很美，林師奶自然答應了。阿梅很美中不足，就是沒有汽車。湊巧她的大姐妹，金山伯有車階級的華僑愛成熟，白師奶為了完成心願，主張妮妮招郎入舍，從此白師奶家有汽車，其巴閉架勢，左鄰右舍為之側目。

白師奶家同來賓有一頭大黑貓，幾天前，黑貓忽然不見了，白師奶認為近日秋風起，正是進補之時，合建於十八世紀，設備完善，至今仍然使用，並且沒有一個四人轉動的絞盤，能在十秒鐘內把舞台完全掉換過來。

這個舞台光榮興起的期間被忽略了，而用作穀倉，其後又被一個剩處翻世被謀殺的所在。這件轟動一時的國際大事，是在斯德哥爾摩歌劇院發生的。

古斯塔夫三世於一七七七年從瑞典首都斯德哥爾摩五里外的它寓有次序性，氣氛和階級及皇室背景，建成年份是一七六六年，配合當時皇室內的建築，設計優美。現在還可見到註明號數的座位，正中一對紅色交椅是國王和王后專用的。還有椅子應相隔的廂座，是保留給不願他人注意到的皇室顯樂。

然而，這不是國王古斯塔夫三